



ÓRGANO OFICIAL DE INFORMACIÓN Y DIFUSIÓN

Responsable: Secretaría del Ayuntamiento	Gobierno Municipal Administración: 2018 - 2021	Año: 3 Núm. 60
---	---	-------------------

SUMARIO

- Presentación del Informe de actividades del Sistema Municipal DIF de Amealco de Bonfil, Querétaro, correspondiente a los meses de julio, agosto y septiembre de 2020. ----- 1
- Atención al memorándum DA/0322/2020 suscrito por el Director de Administración, respecto al trámite de jubilación de la C. María de la Paz Mondragón Luna. ----- 3
- Atención al memorándum DA/0321/2020 suscrito por el Director de Administración, respecto al trámite de jubilación del C. José Antonio Rodríguez García. ----- 6
- Atención al memorándum DF/002/278/2020, suscrito por la Directora de Finanzas; respecto a la aprobación del Proyecto de Iniciativa de la Ley de Ingresos del municipio de Amealco de Bonfil Qro., para el Ejercicio Fiscal 2021. ----- 10

1538

EL SUSCRITO LICENCIADO JUAN CARLOS ÁLVAREZ MONTAÑO, SECRETARIO DEL AYUNTAMIENTO, EN USO DE LA FACULTAD QUE ME CONFIERE EL ARTÍCULO 47 FRACCIÓN IV DE LA LEY ORGÁNICA MUNICIPAL DEL ESTADO DE QUERÉTARO,

CERTIFICO

Que en Sesión **Ordinaria** de Cabildo de fecha **veintiséis de noviembre de dos mil veinte**, el Ayuntamiento de Amealco de Bonfil, dentro del **Quinto** punto del orden del día, aprobó por **unanimidad con diez votos a favor**, el acuerdo relativo a la **Presentación del Informe de actividades del Sistema Municipal DIF de Amealco de Bonfil, Querétaro, correspondiente a los meses de julio, agosto y septiembre de 2020**; el cual señala textualmente;-----

**QUINTO PUNTO DEL ORDEN DEL DÍA. -----
PRESENTACIÓN DEL INFORME DE ACTIVIDADES DEL SISTEMA MUNICIPAL DIF DE AMEALCO DE BONFIL, QUERÉTARO, CORRESPONDIENTE A LOS MESES DE JULIO, AGOSTO Y SEPTIEMBRE DE 2020; -----**

En uso de la voz el Ingeniero Rosendo Anaya Aguilar, Presidente Municipal Constitucional, hace mención. **CON FUNDAMENTO EN LO DISPUESTO POR LOS ARTÍCULOS 115 DE LA CONSTITUCIÓN POLÍTICA DE LOS ESTADOS UNIDOS MEXICANOS; 35 DE LA CONSTITUCIÓN POLÍTICA DEL ESTADO DE QUERÉTARO; 2 Y 61 DE LA LEY ORGÁNICA MUNICIPAL DEL ESTADO DE QUERÉTARO; 62 DE LA LEY DE ENTIDADES PARAESTATALES DEL ESTADO DE QUERÉTARO; Y**

CONSIDERANDO

1. La base de la división territorial y de la organización política y administrativa del Estado de Querétaro la constituye el Municipio Libre, investido de personalidad jurídica y patrimonio propio, tal como lo establecen la Constitución Política de los Estados Unidos Mexicanos y la propia en el Estado de Querétaro;
2. La Ley Orgánica Municipal del Estado de Querétaro, establece en su Artículo 61, que las Entidades Paramunicipales deberán rendir informes trimestrales al Ayuntamiento sobre el ejercicio de sus funciones.
3. En virtud de lo anterior, el Director del Sistema Municipal DIF, remitió al Secretario del Ayuntamiento, el Informe de actividades del Sistema Municipal para el Desarrollo Integral de la Familia del Municipio de Amealco de Bonfil Querétaro, correspondiente a los meses de julio, agosto y septiembre del presente año, haciendo del conocimiento las actividades realizadas por las diferentes áreas a su cargo, que en su conjunto integran el Sistema Municipal DIF; Informe que se detalla en el anexo que forma parte integral de la presente acta.
4. En mesa de trabajo realizada el día 25 de noviembre de 2020, el Director del Sistema Municipal DIF, presentó a los integrantes del Honorable Ayuntamiento el Informe de actividades correspondiente a los meses de julio, agosto y septiembre del presente año, detallando las diversas actividades realizadas durante dicho periodo; solicitando su aprobación en sesión de cabildo.

Por lo anteriormente expuesto, fundado y motivado someto a consideración de este Honorable Ayuntamiento de Amealco de Bonfil, la aprobación del siguiente:

ACUERDO

ÚNICO. - Se tiene por presentado el Informe de actividades del Sistema Municipal para el Desarrollo Integral de la Familia del Municipio de Amealco de Bonfil, Querétaro; correspondiente a los meses de julio, agosto y septiembre del año en curso.

TRANSITORIOS

PRIMERO. El presente Acuerdo entrará en vigor al momento de su aprobación.

SEGUNDO. Publíquese por una sola ocasión en la Gaceta Municipal.

TERCERO. Se instruye al Secretario del Ayuntamiento remita copia certificada del presente acuerdo a la Presidenta y al Director del Sistema Municipal para el Desarrollo Integral de la Familia del Municipio de Amealco de Bonfil, así como al Titular de la Contraloría del Sistema Municipal DIF para su conocimiento y cumplimiento del presente acuerdo. -----

En uso de la voz el Lic. Juan Carlos Álvarez Montaña, Secretario del Ayuntamiento, pregunta a los presentes si existe observación alguna al acuerdo propuesto, y al no haber observación alguna se somete a votación económica, siendo aprobado por unanimidad con diez votos a favor. -----

SE EXTIENDE LA PRESENTE COPIA CERTIFICADA PARA LOS EFECTOS LEGALES A QUE HAYA LUGAR, EL TREINTA DE NOVIEMBRE DE DOS MIL VEINTE, EN LA CIUDAD DE AMEALCO DE BONFIL, QRO.-----

DOY FE-----

ATENTAMENTE
"AMEALCO, CULTURA Y DESARROLLO"

LIC. JUAN CARLOS ÁLVAREZ MONTAÑO
SECRETARIO DEL AYUNTAMIENTO

Rúbrica

1538

EL SUSCRITO LICENCIADO JUAN CARLOS ÁLVAREZ MONTAÑO, SECRETARIO DEL AYUNTAMIENTO, EN USO DE LA FACULTAD QUE ME CONFIERE EL ARTÍCULO 47 FRACCIÓN IV DE LA LEY ORGÁNICA MUNICIPAL DEL ESTADO DE QUERÉTARO,

CERTIFICO

Que en Sesión **Ordinaria** de Cabildo de fecha **veintiséis de noviembre de dos mil veinte**, el Ayuntamiento de Amealco de Bonfil, dentro del **Sexto** punto del orden del día, aprobó por **unanimidad con diez votos a favor**, el acuerdo relativo a la **Atención al memorándum DA/0322/2020 suscrito por el Director de Administración, respecto al trámite de jubilación de la C. María de la Paz Mondragón Luna**; el cual señala textualmente;-----

SEXTO PUNTO DEL ORDEN DEL DÍA. -----
ATENCIÓN AL MEMORÁNDUM DA/0322/2020 SUSCRITO POR EL DIRECTOR DE ADMINISTRACIÓN, RESPECTO AL TRÁMITE DE JUBILACIÓN DE LA C. MARÍA DE LA PAZ MONDRAGÓN LUNA; -----

En uso de la voz el Ingeniero Rosendo Anaya Aguilar, Presidente Municipal Constitucional, hace mención.-
CON FUNDAMENTO EN LO DISPUESTO POR LOS ARTÍCULOS 115 DE LA CONSTITUCIÓN POLÍTICA DE LOS ESTADOS UNIDOS MEXICANOS; 35 DE LA CONSTITUCIÓN POLÍTICA DEL ESTADO DE QUERÉTARO; 126, 127, 128, 139, 140, 141 FRACCIÓN VII, 147 FRACCIÓN I Y 148 DE LA LEY DE LOS TRABAJADORES DEL ESTADO DE QUERÉTARO; 30 FRACCIÓN XXXIV, 38 FRACCIONES I Y II DE LA LEY ORGÁNICA MUNICIPAL DEL ESTADO DE QUERÉTARO; ASÍ COMO LA CLÁUSULA XL DEL CONVENIO COLECTIVO DE TRABAJO VIGENTE; Y

CONSIDERANDO

1. La base de la división territorial y de la organización política y administrativa del Estado de Querétaro la constituye el Municipio Libre, investido de personalidad jurídica y patrimonio propio, tal como lo establecen la Constitución Política de los Estados Unidos Mexicanos y la propia del Estado;
2. El Municipio como figura patronal, para cumplir con sus obligaciones dentro de un estado de derecho y para prestar los servicios propios de su actuación pública, requiere de la prestación personal de servicios de individuos que realizan tal actuación, por tal motivo son sujetos de una relación jurídica laboral con el Municipio, generando los efectos legales que dicha relación implica;
3. La cláusula XL del Convenio Colectivo de Trabajo del Municipio de Amealco de Bonfil Querétaro establece que tienen derecho a la jubilación los trabajadores con veintiocho años de servicio al cien por ciento de su sueldo sin exigir ninguna edad en específico.
4. Así mismo la Ley de los Trabajadores del Estado de Querétaro señala en su artículo 140, que toda fracción de más de seis meses de servicio se considerará como año completo, para los efectos del otorgamiento de la pensión;
5. En concordancia, el Artículo 141 de la citada Ley, establece que el monto de la jubilación se calculará aplicando al promedio de la cantidad percibida como sueldo en los últimos cinco años anteriores a la fecha en que ésta se conceda; los porcentajes correspondientes de acuerdo a los años de servicio prestados;

6. En razón de lo anterior, la **C. María de la Paz Mondragón Luna**, mediante escrito de fecha **15 de enero de 2020**, solicito al Director de Administración, autorizar por escrito a su favor la jubilación que le corresponde en virtud de haber satisfecho los requisitos que la Ley de los Trabajadores del Estado de Querétaro establece en relación con lo dispuesto en la cláusula XL del Convenio Colectivo de Trabajo del Municipio de Amealco de Bonfil Querétaro.
7. Mediante memorándum **DA/0322/2020**, el Director de Administración en atención a la ejecutoria ordenada por el **Juez Primero de Distrito de Procesos Penales Federales y de Amparo en el Estado de Querétaro**, relativo al Juicio de Amparo número **112/2020-IV**, promovido por la **C. María de la Paz Mondragón Luna**, remitió al Secretario del Ayuntamiento, el expediente laboral, a fin de que el Honorable Ayuntamiento de Amealco de Bonfil resuelva lo conducente al trámite de Jubilación de la citada trabajadora.
8. De acuerdo al Registro de Antigüedad Laboral remitido por el Director de Administración, la **C. María de la Paz Mondragón Luna**, ha prestado sus servicios desde el **29 de abril de 1991; hasta el 24 de noviembre de 2020**, por lo que cuenta con **29 años, 6 meses y 26 días, de servicio**; desempeñando su último puesto como **secretaria, adscrita a la Coordinación de Desarrollo Urbano**.
9. Atendiendo a los requisitos señalados en la Ley de los Trabajadores del Estado de Querétaro y el Convenio Laboral que contiene las condiciones Generales de Trabajo de los Trabajadores al Servicio del Municipio de Amealco de Bonfil, en particular de lo dispuesto por la CLAUSULA XL de dicho convenio, se desprende que se han reunido todos los requisitos exigidos; y en razón de lo ordenado por el **Juez Primero de Distrito de Procesos Penales Federales y de Amparo en el Estado de Querétaro**, con relación al Juicio de Amparo número **112/2020-IV**, promovido por la C. María de la Paz Mondragón Luna; es por lo que resulta viable la petición que realiza el Director de Administración, para otorgar la Jubilación a la C. María de la Paz Mondragón Luna por haber cumplido con **29 años, 6 meses y 26 días, de servicio** y de acuerdo a lo establecido en los artículos 127 y 141 de la Ley de los Trabajadores del Estado de Querétaro, en concordancia con la CLAUSULA XL del referido Convenio Laboral, es de concederle la Jubilación a la **C. María de la Paz Mondragón Luna** por la cantidad correspondiente al 100% (Cien por ciento) del promedio de la cantidad percibida como sueldo en los sesenta meses anteriores a la fecha que surte sus efectos la licencia Pre-Jubilatoria que se le otorgó en fecha **24 de noviembre de 2020**, más las prestaciones que de hecho y por derecho le correspondan, con cargo al presupuesto de egresos del Municipio de Amealco de Bonfil.
10. De acuerdo al considerando anterior y al cálculo realizado por la Dirección de Administración, la cantidad que mensualmente debe considerarse como **pago por la Jubilación para la C. María de la Paz Mondragón Luna, es de \$9,280.00 (nueve mil doscientos ochenta pesos 00/100 M.N.) mensuales correspondiente al 100%**.
11. Por lo anterior, en mesa de trabajo realizada en fecha 25 de noviembre del año en curso, la Coordinación de Recursos Humanos expuso a la Comisión de Gobernación, a la Comisión de Hacienda, Patrimonio y Cuenta Pública, así como al resto de los integrantes del Honorable Ayuntamiento, la resolución emitida por el **Juez Primero de Distrito de Procesos Penales Federales y de Amparo en el Estado de Querétaro**, con relación al Juicio de Amparo número **112/2020-IV**;

relativo a la Jubilación de la **C. María de la Paz Mondragón Luna**, para su estudio, examen y resolución, dictaminando procedente su aprobación en sesión de cabildo.

Por lo anteriormente expuesto, fundado y motivado someto a consideración de este Honorable Ayuntamiento de Amealco de Bonfil, la aprobación del siguiente:

ACUERDO

PRIMERO. Se aprueba la Iniciativa de Decreto por el que se concede Jubilación a la **C. María de la Paz Mondragón Luna** en virtud de haber satisfecho los requisitos que establece la Ley de los Trabajadores del Estado de Querétaro en relación a la cláusula XL del Convenio Colectivo de Trabajo del Municipio de Amealco de Bonfil en los siguientes términos:

DECRETO POR EL QUE SE CONCEDE JUBILACION A LA C. MARÍA DE LA PAZ MONDRAGÓN LUNA

Artículo Primero. En virtud de haberse cubierto y satisfecho los requisitos señalados en los artículos 126, 127, 128, 139, 141, 147 fracción I y 148 de la Ley de los Trabajadores del Estado de Querétaro, así como lo dispuesto en la cláusula XL del Convenio Colectivo de Trabajo del Municipio de Amealco de Bonfil Querétaro en justo reconocimiento a los servicios prestados al Municipio de Amealco de Bonfil, se concede Jubilación a la **C. María de la Paz Mondragón Luna** quien desempeñaba su último puesto como **secretaria, adscrita a la Coordinación de Desarrollo Urbano**, asignándosele por este concepto, en forma vitalicia, la cantidad de **\$9,280.00 (nueve mil doscientos ochenta pesos 00/100 M.N.) mensuales** correspondiente al 100% (cien por ciento), del promedio de la cantidad percibida como sueldo en los sesenta meses anteriores al último salario percibido por el desempeño de su puesto, más los incrementos contractuales y legales que le correspondan.

Dicha cantidad será cubierta con cargo al presupuesto de egresos del Municipio de Amealco de Bonfil.

Artículo Segundo. La cantidad establecida en el punto anterior se pagará a la **C. María de la Paz Mondragón Luna** a partir del día siguiente a aquel en que el trabajador haya disfrutado el último sueldo por haber solicitado su baja en el servicio.

TRANSITORIO

Artículo Único. El presente Decreto entrará en vigor a partir del día siguiente de su publicación en el Periódico Oficial del Gobierno del Estado “La Sombra de Arteaga”.

SEGUNDO. Asimismo, en términos de lo establecido por el artículo 47 fracción VII de la Ley Orgánica Municipal del Estado de Querétaro, se instruye al Secretario del Ayuntamiento para que remita la Iniciativa de Decreto y el expediente de la **C. María de la Paz Mondragón Luna** a la LIX Legislatura del Estado de Querétaro, con la finalidad de que se cumpla lo establecido en el artículo 130 de la Ley de los Trabajadores del Estado de Querétaro.

TRANSITORIOS

PRIMERO. El presente Acuerdo entrara en vigor el día siguiente de su publicación.

SEGUNDO. Publíquese por una sola ocasión en la Gaceta Municipal.

TERCERO. Se instruye al Secretario del Ayuntamiento remita copia certificada del presente acuerdo a la **C. María de la Paz Mondragón Luna** y a los Titulares de la Dirección de Finanzas; Dirección de Administración y de la Contraloría Interna Municipal para conocimiento y cumplimiento del presente acuerdo. -----

En uso de la voz el Lic. Juan Carlos Álvarez Montaña, Secretario del Ayuntamiento, pregunta a los presentes si existe observación alguna al acuerdo propuesto, y al no haber observación alguna se somete a votación económica, siendo aprobado por unanimidad con diez votos a favor. -----

SE EXTIENDE LA PRESENTE COPIA CERTIFICADA PARA LOS EFECTOS LEGALES A QUE HAYA LUGAR, EL TREINTA DE NOVIEMBRE DE DOS MIL VEINTE, EN LA CIUDAD DE AMEALCO DE BONFIL, QRO.-----

-----DOY FE-----

ATENTAMENTE
“AMEALCO, CULTURA Y DESARROLLO”

LIC. JUAN CARLOS ÁLVAREZ MONTAÑO
SECRETARIO DEL AYUNTAMIENTO

Rúbrica

EL SUSCRITO LICENCIADO JUAN CARLOS ÁLVAREZ MONTAÑO, SECRETARIO DEL AYUNTAMIENTO, EN USO DE LA FACULTAD QUE ME CONFIERE EL ARTÍCULO 47 FRACCIÓN IV DE LA LEY ORGÁNICA MUNICIPAL DEL ESTADO DE QUERÉTARO,

CERTIFICO

Que en Sesión **Ordinaria** de Cabildo de fecha **veintiséis de noviembre de dos mil veinte**, el Ayuntamiento de Amealco de Bonfil, dentro del **Séptimo** punto del orden del día, aprobó por **unanimidad con diez votos a favor**, el acuerdo relativo a la **Atención al memorándum DA/0321/2020 suscrito por el Director de Administración, respecto al trámite de jubilación del C. José Antonio Rodríguez García**; el cual señala textualmente;-----

SÉPTIMO PUNTO DEL ORDEN DEL DÍA. -----

ATENCIÓN AL MEMORÁNDUM DA/0321/2020 SUSCRITO POR EL DIRECTOR DE ADMINISTRACIÓN, RESPECTO AL TRÁMITE DE JUBILACIÓN DEL C. JOSÉ ANTONIO RODRÍGUEZ GARCÍA; -----

En uso de la voz el Ingeniero Rosendo Anaya Aguilar, Presidente Municipal Constitucional, hace mención.- **CON FUNDAMENTO EN LO DISPUESTO POR LOS ARTÍCULOS 115 DE LA CONSTITUCIÓN POLÍTICA DE LOS ESTADOS UNIDOS MEXICANOS; 35 DE LA CONSTITUCIÓN POLÍTICA DEL ESTADO DE QUERÉTARO; 126, 127, 128, 139, 140, 141 FRACCIÓN VII, 147 FRACCIÓN I Y 148 DE LA LEY DE LOS TRABAJADORES DEL ESTADO DE QUERÉTARO; 30 FRACCIÓN XXXIV, 38 FRACCIONES I Y II DE LA LEY ORGÁNICA MUNICIPAL DEL ESTADO DE QUERÉTARO; ASÍ COMO LA CLÁUSULA XL DEL CONVENIO COLECTIVO DE TRABAJO VIGENTE; Y**

CONSIDERANDO

1. La base de la división territorial y de la organización política y administrativa del Estado de Querétaro la constituye el Municipio Libre, investido de personalidad jurídica y patrimonio propio, tal como lo establecen la Constitución Política de los Estados Unidos Mexicanos y la propia en el Estado de Querétaro;
2. El Municipio como figura patronal, para cumplir con sus obligaciones dentro de un estado de derecho y para prestar los servicios propios de su actuación pública, requiere de la prestación personal de servicios de individuos que realizan tal actuación, por tal motivo son sujetos de una relación jurídica laboral con el Municipio, generando los efectos legales que dicha relación implica;
3. La cláusula XL del Convenio Colectivo de Trabajo del Municipio de Amealco de Bonfil Querétaro establece que tienen derecho a la jubilación los trabajadores con veintiocho años de servicio al cien por ciento de su sueldo sin exigir ninguna edad en específico.
4. Así mismo la Ley de los Trabajadores del Estado de Querétaro señala en su artículo 140, que toda fracción de más de seis meses de servicio se considerará como año completo, para los efectos del otorgamiento de la pensión;
5. En concordancia, el Artículo 141 de la citada Ley, establece que el monto de la jubilación se calculará aplicando al promedio de la cantidad percibida como sueldo en los últimos cinco años anteriores a la fecha en que ésta se conceda; los porcentajes correspondientes de acuerdo a los años de servicio prestados;
6. En razón de lo anterior, el **C. José Antonio Rodríguez García**, mediante escrito de fecha **15 de enero de 2020**, solicito al Director de Administración, autorizar por escrito a su favor la jubilación que le corresponde en virtud de haber satisfecho los requisitos que la Ley de los Trabajadores del Estado de Querétaro establece en relación con lo dispuesto en la cláusula XL del Convenio Colectivo de Trabajo del Municipio de Amealco de Bonfil Querétaro.
7. Mediante memorándum **DA/0321/2020**, el Director de Administración en atención a la ejecutoria ordenada por el **Juez Primero de Distrito de Procesos Penales Federales y de Amparo en el Estado de Querétaro**, relativo al Juicio de Amparo número **112/2020-IV**, promovido por el **C. José Antonio Rodríguez García**, remitió al Secretario del Ayuntamiento, el expediente laboral, a fin de que el Honorable Ayuntamiento de Amealco de Bonfil resuelva lo conducente al trámite de Jubilación del citado trabajador.
8. De acuerdo al Registro de Antigüedad Laboral remitido por el Director de Administración, el **C. José Antonio Rodríguez García**, ha prestado sus servicios desde el **08 de octubre de 1991; hasta el 24 de noviembre de 2020**, por lo que cuenta con **29 años, 1 mes y 16 días, de servicio**; desempeñando su último puesto como **encargado de conscriptos, adscrito a la Secretaría del Ayuntamiento**.

9. Atendiendo a los requisitos señalados en la Ley de los Trabajadores del Estado de Querétaro y el Convenio Laboral que contiene las condiciones Generales de Trabajo de los Trabajadores al Servicio del Municipio de Amealco de Bonfil, en particular de lo dispuesto por la CLAUSULA XL de dicho convenio, se desprende que se han reunido todos los requisitos exigidos; y en razón de lo ordenado por el **Juez Primero de Distrito de Procesos Penales Federales y de Amparo en el Estado de Querétaro**, con relación al Juicio de Amparo número **112/2020-IV**, promovido por el **C. José Antonio Rodríguez García**; es por lo que resulta viable la petición que realiza el Director de Administración, para otorgar la Jubilación a el C. José Antonio Rodríguez García por haber cumplido con **29 años, 1 mes y 16 días, de servicio**; y de acuerdo a lo establecido en los artículos 127 y 141 de la Ley de los Trabajadores del Estado de Querétaro, en concordancia con la CLAUSULA XL del referido Convenio Laboral, es de concederle la Jubilación a el **C. José Antonio Rodríguez García**, por la cantidad correspondiente al 100% (Cien por ciento) del promedio de la cantidad percibida como sueldo en los sesenta meses anteriores a la fecha que surte sus efectos la licencia Pre-Jubilatoria que se le otorgó en fecha **24 de noviembre de 2020**, más las prestaciones que de hecho y por derecho le correspondan, con cargo al presupuesto de egresos del Municipio de Amealco de Bonfil.
10. De acuerdo al considerando anterior y al cálculo realizado por la Dirección de Administración, la cantidad que mensualmente debe considerarse como **pago por la Jubilación para el C. José Antonio Rodríguez García, es de \$16,272.00 (dieciséis mil doscientos setenta y dos pesos 00/100 M.N.) mensuales correspondiente al 100%**.
11. Por lo anterior, en mesa de trabajo realizada en fecha 25 de noviembre del año en curso, la Coordinación de Recursos Humanos expuso a la Comisión de Gobernación, a la Comisión de Hacienda, Patrimonio y Cuenta Pública, así como al resto de los integrantes del Honorable Ayuntamiento, la resolución emitida por el **Juez Primero de Distrito de Procesos Penales Federales y de Amparo en el Estado de Querétaro**, con relación al Juicio de Amparo número **112/2020-IV**; relativo a la Jubilación del C. José Antonio Rodríguez García, para su estudio, examen y resolución, dictaminando procedente su aprobación en sesión de cabildo.

Por lo anteriormente expuesto, fundado y motivado someto a consideración de este Honorable Ayuntamiento de Amealco de Bonfil, la aprobación del siguiente:

ACUERDO

PRIMERO. Se aprueba la Iniciativa de Decreto por el que se concede Jubilación al C. José Antonio Rodríguez García en virtud de haber satisfecho los requisitos que establece la Ley de los Trabajadores del Estado de Querétaro en relación a la cláusula XL del Convenio Colectivo de Trabajo del Municipio de Amealco de Bonfil en los siguientes términos:

DECRETO POR EL QUE SE CONCEDE JUBILACION AL C. JOSÉ ANTONIO RODRÍGUEZ GARCÍA

Artículo Primero. En virtud de haberse cubierto y satisfecho los requisitos señalados en los artículos 126, 127, 128, 139, 141, 147 fracción I y 148 de la Ley de los Trabajadores del Estado de Querétaro, así como lo dispuesto en la cláusula XL del Convenio Colectivo de Trabajo del Municipio de Amealco de Bonfil Querétaro en justo reconocimiento a los servicios prestados al Municipio de Amealco de Bonfil, se concede Jubilación al C. José Antonio Rodríguez García quien desempeñaba su último puesto como **encargado de concriptos, adscrito a la Secretaría del Ayuntamiento**, asignándosele por este concepto, en forma vitalicia, la cantidad de **\$16,272.00 (dieciséis mil doscientos setenta y dos pesos 00/100 M.N.) mensuales** correspondiente al 100%. (cien por ciento), del promedio de la cantidad percibida como sueldo en los sesenta meses anteriores al último salario percibido por el desempeño de su puesto, más los incrementos contractuales y legales que le correspondan.

Dicha cantidad será cubierta con cargo al presupuesto de egresos del Municipio de Amealco de Bonfil.

Artículo Segundo. La cantidad establecida en el punto anterior se pagará al C. José Antonio Rodríguez García a partir del día siguiente a aquel en que el trabajador haya disfrutado el último sueldo por haber solicitado su baja en el servicio.

TRANSITORIO

Artículo Único. El presente Decreto entrará en vigor a partir del día siguiente de su publicación en el Periódico Oficial del Gobierno del Estado “La Sombra de Arteaga”.

SEGUNDO. Asimismo, en términos de lo establecido por el artículo 47 fracción VII de la Ley Orgánica Municipal del Estado de Querétaro, se instruye al Secretario del Ayuntamiento para que remita la Iniciativa de Decreto y el expediente del C. José Antonio Rodríguez García a la LIX Legislatura del Estado de Querétaro, con la finalidad de que se cumpla lo establecido en el artículo 130 de la Ley de los Trabajadores del Estado de Querétaro.

TRANSITORIOS

PRIMERO. El presente Acuerdo entrara en vigor el día siguiente de su publicación.

SEGUNDO. Publíquese por una sola ocasión en la Gaceta Municipal.

TERCERO. Se instruye al Secretario del Ayuntamiento remita copia certificada del presente acuerdo al C. José Antonio Rodríguez García y a los Titulares de la Dirección de Finanzas; Dirección de Administración y de la Contraloría Interna Municipal para conocimiento y cumplimiento del presente acuerdo. -----
En uso de la voz el Lic. Juan Carlos Álvarez Montaña, Secretario del Ayuntamiento, pregunta a los presentes si existe observación alguna al acuerdo propuesto, y al no haber observación alguna se somete a votación económica, siendo aprobado por unanimidad con diez votos a favor. -----

SE EXTIENDE LA PRESENTE COPIA CERTIFICADA PARA LOS EFECTOS LEGALES A QUE HAYA LUGAR, EL TREINTA DE NOVIEMBRE DE DOS MIL VEINTE, EN LA CIUDAD DE AMEALCO DE BONFIL, QRO.-----

-----DOY FE-----

ATENTAMENTE
“AMEALCO, CULTURA Y DESARROLLO”

LIC. JUAN CARLOS ÁLVAREZ MONTAÑO
SECRETARIO DEL AYUNTAMIENTO

Rúbrica

EL SUSCRITO LICENCIADO JUAN CARLOS ÁLVAREZ MONTAÑO, SECRETARIO DEL AYUNTAMIENTO, EN USO DE LA FACULTAD QUE ME CONFIERE EL ARTÍCULO 47 FRACCIÓN IV DE LA LEY ORGÁNICA MUNICIPAL DEL ESTADO DE QUERÉTARO,

CERTIFICO

Que en Sesión **Ordinaria** de Cabildo de fecha **veintiséis de noviembre de dos mil veinte**, el Ayuntamiento de Amealco de Bonfil, dentro del **Octavo** punto del orden del día, aprobó por **unanimidad con diez votos a favor**, el acuerdo relativo a la **Atención al memorándum DF/002/278/2020, suscrito por la Directora de Finanzas; respecto a la aprobación del Proyecto de Iniciativa de la Ley de Ingresos del municipio de Amealco de Bonfil Qro., para el Ejercicio Fiscal 2021;** el cual señala textualmente;-----
OCTAVO PUNTO DEL ORDEN DEL DÍA. -----

ATENCIÓN AL MEMORÁNDUM DF/002/278/2020, SUSCRITO POR LA DIRECTORA DE FINANZAS; RESPECTO A LA APROBACIÓN DEL PROYECTO DE INICIATIVA DE LA LEY DE INGRESOS DEL MUNICIPIO DE AMEALCO DE BONFIL QRO., PARA EL EJERCICIO FISCAL 2021; -----

1538 Amealco de Bonfil, Qro., 26 de noviembre de 2020.

Asunto: Remisión de Iniciativa de Ley

Quincuagésima Novena Legislatura
del Estado De Querétaro.

P r e s e n t e.-

Ing. Rosendo Anaya Aguilar, Presidente Municipal Constitucional de Amealco de Bonfil del Estado de Querétaro y en cumplimiento al Acuerdo de Cabildo dictado en el Octavo punto de la Sesión de Cabildo de fecha 26 de noviembre de 2020, y en ejercicio de la facultad que le confiere al Ayuntamiento de Amealco de Bonfil, lo dispuesto en el artículo 18 fracción IV de la Constitución Política del Estado de Querétaro, 30 fracción X y 108 de la Ley Orgánica Municipal del Estado de Querétaro y en término a lo dispuesto por el artículo 42 de la Ley Orgánica del Poder Legislativo del Estado de Querétaro

someto a consideración de este Honorable Pleno la Iniciativa de Ley de Ingresos del Municipio de Amealco de Bonfil, Qro., para el ejercicio fiscal 2021, conforme a la siguiente:

EXPOSICIÓN DE MOTIVOS

1. Que el Municipio es la institución jurídica, política y social, que tiene como finalidad organizar a una comunidad en la gestión autónoma de sus intereses de convivencia primaria y vecinal, integrado y regido por un Ayuntamiento, órgano colegiado de representación popular, pilar de la estructura gubernamental y representante de los intereses de los habitantes del Municipio, el cual a través de la facultad representativa, consagrada en la Constitución Federal y Local, así como por las leyes y disposiciones reglamentarias; expide disposiciones administrativas que organizan la Administración Pública Municipal.
2. Que el Municipio tiene personalidad jurídica y patrimonio propio, tal como lo establecen la Constitución Política de los Estados Unidos Mexicanos, así como la del Estado de Querétaro, motivo por el cual la Administración Pública Municipal debe promover el desarrollo de condiciones económicas y sociales, brindando con ello seguridad y certeza jurídica a los gobernados.
3. Que el artículo 115 de la Constitución Política de los Estados Unidos Mexicanos, establece en su fracción IV, que los municipios administrarán libremente su hacienda, la cual se formará de los rendimientos de los bienes que les pertenezcan, así como de las contribuciones y otros ingresos que las legislaturas establezcan a su favor.
4. Que la Constitución Política del Estado de Querétaro en el artículo 17 fracción X, otorga a la Legislatura del Estado de Querétaro, la facultad de aprobar anualmente la Ley de Ingresos de cada Municipio.
5. Que las Leyes de Ingresos de los Municipios contienen las disposiciones normativas que establecen anualmente el monto de los derechos, impuestos, productos, aprovechamientos e ingresos extraordinarios, así como las participaciones y aportaciones que tengan derecho a percibir los Municipios.
6. Que la Ley de Ingresos es un instrumento jurídico que refleja los recursos a obtener por el Municipio durante el ejercicio fiscal determinado, mismo que sirve de base para que esta entidad formule su Presupuesto de Egresos, constituyendo uno de los ordenamientos que permite a la Legislatura del Estado de Querétaro a través de la Entidad Superior de Fiscalización del Estado de Querétaro, fiscalizar las cuentas públicas, a efecto de conocer la debida aplicación de recursos, lo que constituye una garantía para el gobernado.
7. Que con fundamento en el artículo 14 de la Ley de Hacienda de los Municipios del Estado de Querétaro, establece que la Hacienda Pública de los Municipios del Estado de Querétaro, para erogar los gastos de la administración
8. y las demás obligaciones a su cargo, percibirán en cada ejercicio fiscal (el cual principia el día primero de enero y termina el día treinta y uno de diciembre de cada año), los impuestos, derechos, productos, aprovechamientos e ingresos que procedan sujetándose a los principios generales establecidos en la misma. Igualmente, tendrán derecho los Municipios a percibir las participaciones y aportaciones que a los Municipios otorgan el Gobierno del Estado y el Gobierno Federal.
9. Que acorde con lo dispuesto por el artículo 30 fracción X de la Ley Orgánica Municipal del Estado de Querétaro, establece que los Ayuntamientos son competentes para formular la Iniciativa de Ley de Ingresos del Municipio para cada año fiscal y remitirla, para su estudio y aprobación, a la Legislatura del Estado de Querétaro.
10. Que derivado de lo anterior, mediante Sesión de Cabildo de fecha 26 de noviembre de 2020, dentro del Octavo punto del orden del día el Ayuntamiento de Amealco de Bonfil, tuvo a bien aprobar la Iniciativa de Ley de Ingresos del Municipio de Amealco de Bonfil, Qro., para el ejercicio fiscal 2021, para su posterior remisión a la Legislatura del Estado de Querétaro para su estudio y aprobación.
11. Que la Iniciativa de Ley de Ingresos del Municipio de Amealco de Bonfil para el Ejercicio Fiscal del año 2021, se origina como un proyecto de ley conservador que no concibe la instauración de nuevas contribuciones en perjuicio del patrimonio de los habitantes del Municipio de Amealco de Bonfil; estructurado de conformidad con los ordenamientos jurídicos aplicables así como a la clasificación de los ingresos municipales, la determinación de la estimación de los ingresos por cada rubro y concepto en forma global, al sistema de clasificación decimal para los diversos rubros, los

supuestos claros y específicos de las fuentes de ingresos y; las normas de tasación flexibles entre un mínimo y un máximo, constituyendo todos ellos aspectos fundamentales en su creación.

12. Que derivado de lo anterior la Iniciativa de Ley de Ingresos del Municipio de Amealco de Bonfil para el Ejercicio Fiscal del año 2021, contempla aplicar como base del Impuesto Predial, la Tarifa “A”, de acuerdo a las clasificaciones y criterios establecidos en el artículo 41 de la Ley de Hacienda de los Municipios del Estado de Querétaro, garantizando de esta manera al particular la estabilidad en el pago de sus contribuciones, con el fin de no hacer un perjuicio directo en la economía de cada contribuyente.
13. Que de los motivos primordiales que origina aplicar la Tarifa “A” como base del Impuesto Predial en la Iniciativa de Ley de Ingresos del Municipio de Amealco de Bonfil para el Ejercicio Fiscal del año 2021, es porque el gobernante debe de ser sensible a la situación económica por la que atraviesa el país, y en específico a la situación económica que atraviesa cada una de las familias amealcenses quienes no están en condiciones de un incremento al impuesto predial y quienes deben ser privilegiados por encima de los incrementos de los impuestos.
14. Que adicionalmente a lo anterior, uno de los criterios importantes que se ha tomado en cuenta para aplicar la Tarifa “A” como base del Impuesto Predial en la Iniciativa de Ley de Ingresos del Municipio de Amealco de Bonfil para el Ejercicio Fiscal del año 2021, es el de evitar que se genere un mayor rezago al que actualmente se tiene, como consecuencia del incremento del Impuesto Predial, que resultaría más perjudicial al erario público.
15. Que otros de los criterios tomados en cuenta para la aplicación de la Tarifa “A” como base del Impuesto Predial es por el tipo de población que alberga este municipio al ser el municipio del Estado de Querétaro con mayor presencia de población indígena, al contar con un 37.5% de población indígena del total de sus habitantes de acuerdo al Censo de Población y Vivienda 2010; habitantes que en su mayoría no perciben ningún ingreso estable, quienes únicamente perciben un ingreso a base de la actividad agrícola y de la actividad artesanal.
16. Adicionalmente a las consideraciones expuestas, el resultado de la contingencia Mundial generada por el virus SARS-CoV2 (COVID-19) las condiciones económicas nacionales se enfrentan a grandes obstáculos, que impiden el adecuado desarrollo de las actividades que realizan los sectores económicos, razón por la cual resulta necesario la intervención de acciones públicas que permitan minimizar estas condiciones.
17. Que de lo anterior, se debe de observar también que el Municipio de Amealco en la totalidad de su actividad agrícola en los últimos meses fue severamente afectada por las condiciones climatológicas, lo cual significara que en el ejercicio 2021 la mayor parte de la población no contara con liquidez suficiente para cubrir con todas y cada una de las obligaciones que tenga cada particular.
18. Aunado al punto que antecede al presente es importante tomar en cuenta que dentro de la mancha urbana la economía se basa al comercio mismo que ha sido uno de los sectores más afectados por la falta de circulante dentro de la propia población.
19. El artículo 115 fracción IV de la Constitución Política de los Estados Unidos Mexicanos, establece que una de las facultades de los Ayuntamientos en materia fiscal es que pueden proponer ante la Legislatura Local, las tasas, cuotas y tarifas aplicables a las bases para la determinación de los impuestos, derechos, productos, aprovechamientos y las demás que establezca la Legislatura; de ser aprobada las propuestas, éstas son publicadas en el Periódico Oficial del Gobierno del Estado de Querétaro a través de la Ley de Ingresos respectiva a los municipios que enviaron su propuesta.
20. Cabe hacer la precisión que existen criterios emitidos por las autoridades jurisdiccionales en materia de impuestos inmobiliarios surgidos con motivo de la implementación de tarifas progresivas para la determinación de Impuesto sobre Traslado de Dominio, donde se establece que las tarifas progresivas se encuentran acordes a los principios de equidad y proporcionalidad tributaria.

21. Dado que es con base en los rangos que se incluyen como elementos cuantitativos de dichas tarifas, se cumple con el requisito de medición de la carga tributaria que tienen los contribuyentes en virtud de su riqueza, lo que motiva que el Impuesto sea en proporción a esa capacidad contributiva, sin que ello signifique romper con el principio de equidad, dado que ésta sólo opera con respecto a los particulares que tienen igual situación económica, a los que se les determina un impuesto a pagar en base al mismo rango sobre el cual se ubican según su base gravable, resultando así que la tarifa progresiva cumple con los requisitos avalados por las autoridades Legislativas y respaldado por las máximas autoridades jurisdiccionales, al ser proporcional y equitativa en términos del numeral 31, fracción IV, de la Constitución Política de los Estados Unidos Mexicanos, determinando una contribución directamente sobre la riqueza de los particulares.
22. En relación con lo anterior y derivado de la implementación de la tarifa progresiva para la determinación del Impuesto sobre Traslado de Dominio, así como de los diversos procesos de juicio de amparo que se tramitaron sobre las contribuciones causadas bajo este esquema tributario, se reconoció por parte de los Juzgados de Distrito, así como por parte de los Tribunales Colegiados de Circuito, en principio, la posibilidad de establecer una tarifa para este impuesto dentro de la Ley de Ingresos, diversa a la contenida en la Ley de Hacienda de los Municipios del Estado de Querétaro.
23. Lo anterior con la finalidad de describir las características del traslado de dominio y su administración en el Municipio de Amealco de Bonfil, Qro. y principalmente estructurar e implementar una “Tabla de Valores Progresivos” que dé equidad y proporcionalidad al Impuesto sobre Traslado de Dominio, se tomó la muestra representativa del total de predios registrados en el padrón sobre su valor comercial y valor de operación.
24. Derivado de lo anterior, y a la necesidad de obtener ingresos equitativos, en específico al Impuesto sobre Traslado de Dominio, contemplado en el Capítulo II de la Ley de Hacienda de los Municipios del Estado de Querétaro, el Municipio de Amealco de Bonfil, establece a través de esta iniciativa que el cobro del Impuesto sobre Traslado de Dominio se realice mediante “Tabla de Valores Progresivos”, el cual se sustenta en el siguiente estudio actuarial:

ACTUALIZACIÓN Y ANÁLISIS DE LA TABLA DE VALORES PROGRESIVOS PARA EL COBRO DE TRASLADO DE DOMINIO PARA EL EJERCICIO FISCAL 2021 CON LA BASE DE DATOS Y PADRÓN CATASTRAL DEL AÑO 2020

INTRODUCCIÓN.

La importancia de la recaudación del impuesto traslado de dominio se traduce en el incremento de la cobertura de los servicios públicos, esto trae como consecuencia una mejor calidad de vida en la población.

Los ingresos propios en el Municipio de Amealco son fundamentales para fortalecer sus finanzas públicas, ya que son un complemento de las aportaciones federales. El impuesto traslado de dominio es una de las principales fuentes de ingresos propios para el Municipio.

En el Municipio de Amealco, son muchos los esfuerzos realizados por mejorar la recaudación del impuesto traslado de dominio. Como respuesta a estos esfuerzos, en años anteriores se implementó la Tabla de Valores Progresivos para el cobro del Impuesto Traslado de dominio.

Esta tabla de valores progresivos fue calculada con fundamento matemático, estadístico y financiero en el que se vieron beneficiados tanto los contribuyentes como el Municipio propio.

Para el año 2021, se requiere de la actualización de dicha **Tabla de Valores Progresivos**, motivo del presente proyecto.

La actualización se basa en indicadores de actualización del Valor Catastral del Inmueble, los índices inflacionarios, la comprobación de los rangos dentro de la estadística normalizada y el aseguramiento de continuar con una equidad en el cobro del impuesto traslado de dominio para todos aquellos inmuebles dentro del Municipio de Amealco.

OBJETIVOS.

El objetivo central de este trabajo es establecer un programa municipal de mejora en la recaudación del impuesto traslado de dominio mediante la actualización de la tabla única matemáticamente elaborada y sustentada en rangos de valores catastrales denominada “**Tabla de Valores Progresivos**”, con la finalidad de eficientar la recaudación bajo un esquema de metas y resultados, propiciando además, la modernización de procesos a través de la inclusión de sistemas de información catastral. Con esto, se espera que exista mayor interacción entre los contribuyentes y las autoridades municipales, las cuales emplearán los recursos en obras de impacto social como medida de transparencia y legitimidad.

Para el desarrollo del objetivo central se empleó un diseño de investigación con elementos de análisis cuantitativos, estos elementos cuantitativos permitieron exponer el problema en torno a la recaudación del impuesto traslado de dominio, el cual se evidenció con resultados significativos entre lo que se recauda y lo que se debiera recaudar. Por otro lado, en la parte descriptiva se expusieron las estrategias empleadas por las autoridades municipales y los logros pretendidos.

De este modo, considerando ambos tipos de análisis se construyeron estrategias que pretenden erradicar la problemática y así alcanzar los objetivos propuestos.

El objetivo central posee a su vez objetivos particulares, los cuales sirven como eje para identificar si se cumplirá con la consigna establecida. De este modo, los objetivos particulares propuestos son los siguientes:

- a) Analizar los mecanismos y procesos de recaudación del impuesto traslado de dominio en el municipio.
- b) Identificar las estrategias empleadas para eficientar la recaudación del impuesto traslado de dominio.
- c) Analizar la estructura tributaria municipal e identificar los beneficios que otorgan a la ciudadanía y su relevancia en materia recaudatoria.
- d) Establecer la tendencia de la recaudación del impuesto traslado de dominio.
- e) Establecer el potencial recaudatorio del impuesto traslado de dominio en el supuesto de existir un 100% de recaudación.
- f) Diseñar estrategias y las líneas de acción correspondientes que permitan incrementar la recaudación del impuesto traslado de dominio en el municipio.

ASPECTOS GENERALES.

Este proyecto está diseñado con la finalidad de actualizar las características del impuesto traslado de dominio y su administración en el Municipio de Amealco y principalmente reestructurar y actualizar la “Tabla de Valores Progresivos” que de equidad al impuesto traslado de dominio a todos los contribuyentes que tengan al menos una propiedad.

De esta forma se realizó en primera instancia un diagnóstico de la situación actual.

La recopilación de la información en materia de impuesto traslado de dominio en el Municipio de Amealco, se realizó principalmente en la Tesorería Municipal. Esta área es la encargada de la gestión, el cobro y la administración del impuesto a la propiedad.

Para dar mayor solidez a la información recabada, se aplicó una metodología propuesta por el INDETEC para el cálculo de la recaudación potencial del impuesto traslado de dominio. Esta metodología parte de la recolección de datos básicos tales como:

- (a) número de cuentas registradas,
- (b) número de cuentas pagadas,

- (c) número de cuentas no pagadas,
- (d) facturación del ejercicio actual,

Con estos datos, se desarrollaron algunos indicadores para el cálculo de la recaudación potencial, cabe señalar que el modelo propuesto por el INDETEC ya establece las fórmulas que se emplearán, por lo que el cálculo de la recaudación potencial se genera a partir de la sustitución de los valores en las fórmulas ya establecidas.

El hecho de actualizar la aplicación para la recaudación potencial del impuesto traslado de dominio, tiene como principal objetivo ajustar los valores que pagan los contribuyentes. Esta acción reeditarán significativamente en el incremento de la percepción de ingresos derivados por el cobro del impuesto traslado de dominio, y a su vez se traducirá en una importante fuente de ingresos para el Ayuntamiento, dichos recursos podrán ser empleados en obras y servicios públicos, que se traducirán en bienestar social.

BASE MATEMÁTICA.

A continuación, se presenta el antecedente y la metodología matemática que se utilizó para la realización del cálculo de los límites de la tabla de valores progresivos para el año 2021.

El método utilizado es el denominado *Serie Geométrica con tendencia*.

La forma más simple de tratar de comprender la tendencia es a través del siguiente diagrama de dispersión o nube de puntos, tal como la siguiente:

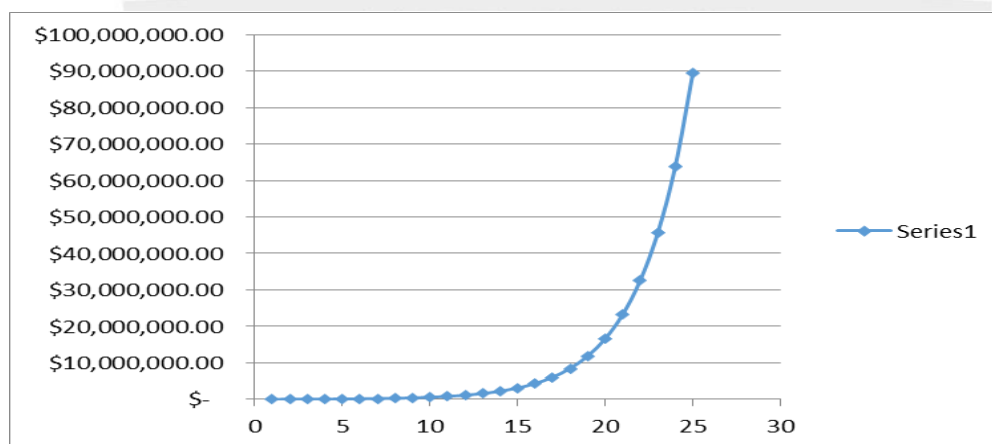

La función que define el modelo es la siguiente:

$$Y_i = A \cdot B^{x_i} \cdot E$$

En la cual:

Y_i = Variable dependiente, iésima observación

A, B: = Parámetros de la ecuación, que generalmente son desconocidos

E: = Error asociado al modelo

X_i : = Valor de la i ésima observación de la variable independiente

Este modelo matemático ha sido la mejor alternativa que se ha encontrado para la estructuración realización de la “Tabla de Valores Progresivos” en virtud que logra un coeficiente de determinación suficientemente apropiado y determinístico (95% en su cálculo general), además de que el comportamiento de los valores progresivos de la tabla evidentemente tiende a un comportamiento exponencial con tendencia uniforme.

La última columna de la tabla se refiere al factor que se aplica al excedente del valor catastral de cada predio sobre el límite inferior que muestra la tabla. Este factor debe de tener la discrecionalidad de que al ser aplicado al excedente máximo de un rango no supere en cifra al pago del siguiente rango mínimo del siguiente valor, de tal manera que la fórmula para encontrar estos factores es la siguiente:

$$X_i = (CP_{i+1} - CP_i) / (LS_i - LLi)$$

Donde:

X_i = Factor aplicable sobre el excedente del valor catastral de cada predio al límite inferior.

CP_{i+1} = Cuota en pesos en el intervalo i más uno

CP_i = Cuota en pesos en el intervalo i

LS_i = Límite superior en el intervalo i

LLi = Límite inferior en el intervalo i

Con esta fórmula se garantiza que no habrá ningún traslape en la aplicación de los excedentes del valor catastral sobre los límites inferiores de todos los niveles de la tabla.

A continuación, se presenta la tabla de valores progresivos final para el cobro del impuesto traslado de dominio para el año 2021:

**TABLA DE VALORES PROGRESIVOS ACTUALIZADA
AL EJERCICIO FISCAL 2021**

Número de rango	Límite inferior	Límite superior	Cuota fija	Cifra sobre excedente límite inferior
1	0.00	54,500.00	1,394.00	0.0255780
2	54,500.01	112,697.86	2,882.86	0.0529065
3	112,697.87	233,042.35	5,961.91	0.0529116
4	233,042.36	481,896.77	12,329.53	0.0529167
5	481,896.78	996,490.56	25,498.10	0.0529218
6	996,490.57	2,060,593.67	52,731.36	0.0529269
7	2,060,593.68	4,261,000.00	109,051.12	0.0529320
8	4,261,000.01	En adelante	225,523.24	0.0529372

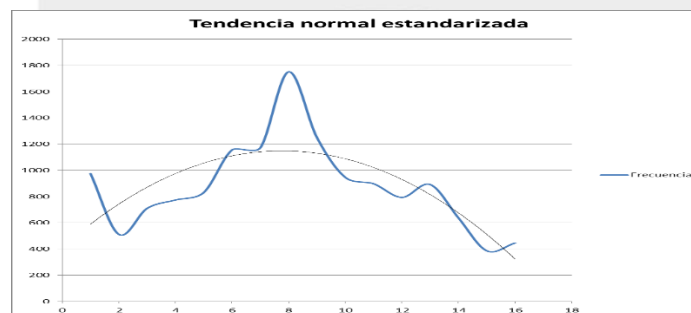

CERTIFICACIÓN ACTUARIAL.

CERTIFICACIÓN DE ANÁLISIS Y ACTUALIZACIÓN DE TABLA DE VALORES PROGRESIVOS PARA COBRO DE TRASLADO DE DOMINIO CORRESPONDIENTES AL EJERCICIO FISCAL 2021, MUNICIPIO DE AMEALCO

Al 13 de noviembre de 2020, certifico que la *Tabla de Valores Progresivos para cobro de Traslado de Dominio*, se realizó bajo los términos estadísticos, financieros y actuariales que aquí se presentan.

Dr. Act. Roberto Pacheco Cutiño

Cédula Profesional 988533

No. De Perito Valuador: CNSAR/VJ/DGJ/RA/044/2001

CONCLUSIONES.

El propósito de este proyecto fue la realización de un programa de mejora para la recaudación del Impuesto Traslado de dominio en el Municipio de Amealco, con la finalidad de hacer más eficientes los recursos derivados de la recaudación del impuesto traslado de dominio bajo la **actualización** de la "**Tabla de Valores Progresivos**" que servirá de base para el cálculo equitativo del impuesto traslado de dominio.

Podemos afirmar que el objetivo general del proyecto se cumplió, al actualizar la Tabla de valores progresivos que propone el fortalecimiento de la recaudación del impuesto traslado de dominio a través de sus distintas estrategias y líneas de acción, con las que se pretende modernizar los procesos de recaudación.

Cabe resaltar que se ha cumplido con el diseño propuesto para fortalecer los ingresos municipales, no obstante, con la actualización de la tabla se evaluarán los impactos logrados para determinar el grado de cumplimiento del proyecto.

En lo que respecta al cumplimiento de los objetivos particulares, estos se cumplieron cabalmente, puesto que se analizaron los mecanismos y procesos de recaudación que lleva a cabo la Tesorería Municipal, asimismo, se identificaron las estrategias empleadas para incrementar la recaudación del impuesto traslado de dominio. Por otro lado, se logró determinar el potencial recaudatorio del impuesto traslado de dominio, considerando un nivel óptimo de recaudación, donde el monto calculado representa un incremento significativo de lo que se tenía considerado cobrar.

Por lo anteriormente expuesto, fundado y motivado, someto a la consideración de este Honorable Pleno, aprobar y expedir la siguiente:

**LEY DE INGRESOS DEL MUNICIPIO DE AMEALCO DE BONFIL, QRO.,
PARA EL EJERCICIO FISCAL 2021**

Artículo 1. En el Ejercicio Fiscal comprendido entre el 1º de enero y el 31 de diciembre del 2021, los ingresos del Municipio de Amealco de Bonfil, Qro., estarán integrados conforme lo que establece el artículo 14 y 16 de la Ley de Hacienda de los Municipios del Estado de Querétaro, mismos que se señalan en el artículo 2 de la presente Ley.

Artículo 2. Los Ingresos para el ejercicio fiscal 2021, se conformarán de la siguiente manera:

CONCEPTO	IMPORTE
Impuestos	\$18,662,643.00
Contribuciones de Mejoras	\$1,500,002.00
Derechos	\$14,175,568.00
Productos	\$70,002.00
Aprovechamientos	\$695,005.00
Ingresos por la Venta de Bienes y prestación de Servicios	\$0.00
Total de Ingresos Propios	\$35,103,220.00
Participaciones, Aportaciones, Convenios, Incentivos Derivados de la Colaboración Fiscal y Fondos Distintos de Aportaciones	\$289,837,030.00
Transferencias, Asignaciones, Subsidios y Subvenciones	\$0.00
Total Participaciones, Aportaciones, Convenios, Incentivos Derivados de la Colaboración Fiscal y Fondos Distintos de Aportaciones, Transferencias, Asignaciones, Subsidios y Subvenciones	\$289,837,030.00
Ingresos derivados de financiamiento	\$0.00
Total de Ingresos derivados de financiamiento	\$0.00
Financiamiento Propio	\$21,552,667.00
Total de Financiamiento Propio que se ejercerá	\$21,552,667.00
Total de Ingresos para el Ejercicio 2021	\$346,492,917.00

Artículo 3. Se percibirán ingresos por los siguientes Impuestos:

CONCEPTO	IMPORTE
IMPUESTOS SOBRE LOS INGRESOS	\$20,001.00
Impuesto de Entretenimientos Públicos Municipales	\$20,001.00
IMPUESTO SOBRE EL PATRIMONIO	\$11,015,000.00
Impuesto Predial	\$4,385,000.00
Impuesto sobre Traslado de Dominio	\$6,000,000.00
Impuesto sobre Fraccionamientos, Condominios, Fusión, Subdivisión y Relotificación de Predios	\$630,000.00
ACCESORIOS	\$1,150,000.00
OTROS IMPUESTOS	\$5,137,642.00
Impuesto para Educación y Obras Públicas Municipales	\$5,137,642.00
IMPUESTOS NO COMPRENDIDOS EN LA LEY DE INGRESOS VIGENTE, CAUSADOS EN EJERCICIOS FISCALES ANTERIORES, PENDIENTES DE LIQUIDACIÓN O PAGO	\$1,340,000.00
Impuestos no comprendidos en la Ley de Ingresos vigente, causados en ejercicios fiscales anteriores, pendientes de liquidación o pago	\$1,340,000.00
Total de Impuestos	\$18,662,643.00

Artículo 4. Se percibirán ingresos por las siguientes Contribuciones de Mejoras:

CONCEPTO	IMPORTE
CONTRIBUCIONES DE MEJORAS	\$1,500,001.00
Contribuciones de Mejoras por Obras Públicas	\$1,500,001.00
CONTRIBUCIONES DE MEJORAS NO COMPRENDIDOS EN LA LEY DE INGRESOS VIGENTE, CAUSADOS EN EJERCICIOS FISCALES ANTERIORES, PENDIENTES DE LIQUIDACIÓN O PAGO	\$1.00
Contribuciones de Mejoras no comprendidos en la Ley de Ingresos vigente, causados en ejercicios fiscales anteriores, pendientes de liquidación o pago	\$1.00
Total de Contribuciones de Mejoras	\$1,500,002.00

Artículo 5. Se percibirán ingresos por los siguientes Derechos:

CONCEPTO	IMPORTE
DERECHOS POR EL USO, GOCE, APROVECHAMIENTO O EXPLOTACIÓN DE BIENES DEL DOMINIO PÚBLICO	\$950,015.00
Uso, goce, aprovechamiento o explotación de bienes del dominio público	\$950,015.00
DERECHOS POR LA PRESTACIÓN DE SERVICIOS	\$13,225,553.00
Por los servicios prestados relacionados con la obtención o revalidación de la Licencia Municipal de Funcionamiento	\$600,004.00
Por los servicios prestados por diversos conceptos relacionados con Construcciones y Urbanizaciones	\$2,678,028.00

CONCEPTO	IMPORTE
Por el Servicio de Agua Potable, Alcantarillado y Saneamiento	\$0.00
Por el Servicio de Alumbrado Público	\$4,000,000.00
Por los Servicios Prestados por el Registro Civil	\$1,500,000.00
Por los Servicios Prestados por la dependencia encargada de la Seguridad Pública, Policía y Tránsito Municipal	\$40,001.00
Por los servicios prestados por la dependencia encargada de los Servicios Públicos Municipales	\$50,005.00
Por los Servicios Prestados por los Panteones Municipales	\$413,002.00
Por los Servicios prestados por el Rastro Municipal	\$1,355,004.00
Por los Servicios Prestados en Mercados Municipales	\$900,003.00
Por los Servicios Prestados por la Secretaría del Ayuntamiento	\$719,503.00
Por el Servicio de Registro de Fierros Quemadores y su Renovación	\$0.00
Por los Servicios prestados por otras Autoridades Municipales	\$970,003.00
ACCESORIOS	\$0.00
DERECHOS NO COMPRENDIDOS EN LAS FRACCIONES DE LA LEY DE INGRESOS CAUSADOS EN EJERCICIOS FISCALES ANTERIORES PENDIENTES DE LIQUIDACIÓN O PAGO	\$0.00
Derechos no comprendidos en la Ley de Ingresos vigente, causados en ejercicios fiscales anteriores, pendientes de liquidación o pago	\$0.00
Total de Derechos	\$14,175,568.00

Artículo 6. Se percibirán ingresos por los siguientes Productos:

CONCEPTO	IMPORTE
PRODUCTOS	\$70,002.00
Productos	\$70,002.00
PRODUCTOS NO COMPRENDIDOS EN LA LEY DE INGRESOS VIGENTE, CAUSADOS EN EJERCICIOS FISCALES ANTERIORES, PENDIENTES DE LIQUIDACIÓN O PAGO	\$0.00
Productos no comprendidos en la Ley de Ingresos vigente, causados en ejercicios fiscales anteriores, pendientes de liquidación o pago	\$0.00
Total de Productos	\$70,002.00

Artículo 7. Se percibirán ingresos por los siguientes Aprovechamientos:

CONCEPTO	IMPORTE
APROVECHAMIENTOS	\$695,005.00
Aprovechamientos	\$695,005.00
Aprovechamientos Patrimoniales	\$0.00
Accesorios de Aprovechamientos	\$0.00

APROVECHAMIENTOS NO COMPRENDIDOS EN LA LEY DE INGRESOS VIGENTE, CAUSADOS EN EJERCICIOS FISCALES ANTERIORES, PENDIENTES DE LIQUIDACIÓN O PAGO	\$0.00
Aprovechamientos no comprendidos en la Ley de Ingresos vigente, causados en ejercicios fiscales anteriores, pendientes de liquidación o pago	\$0.00
Total de Aprovechamientos	\$695,005.00

Artículo 8. Para el Ejercicio Fiscal de 2021, los Ingresos por la Venta de Bienes y Prestación de Servicios de Organismos Descentralizados que percibirán como ingresos propios y otros ingresos se estima serán por las cantidades que a continuación se presentan:

CONCEPTO	IMPORTE
INGRESOS POR LA VENTA DE BIENES Y PRESTACIÓN DE SERVICIOS DE ORGANISMOS DESCENTRALIZADOS	\$0.00
Sistema Municipal para el Desarrollo Integral de la Familia	\$0.00
Instituto Municipal de la Juventud	\$0.00
Instituto Municipal de la Mujer	\$0.00
Otros	\$0.00
INGRESOS DE OPERACIÓN DE ENTIDADES PARAMUNICIPALES EMPRESARIALES	\$0.00
Ingresos de operación de Entidades Paramunicipales Empresariales	\$0.00
INGRESOS POR LA VENTA DE BIENES Y SERVICIOS PRODUCIDOS EN ESTABLECIMIENTOS DEL GOBIERNO CENTRAL	\$0.00
Ingresos por la venta de bienes y servicios de organismos producidos en establecimientos del Gobierno Central	\$0.00
Total de Ingresos por Venta de Bienes y Servicios	\$0.00

Artículo 9. De conformidad con las disposiciones contenidas en la Ley de Hacienda de los Municipios del Estado de Querétaro, y en la Ley de Coordinación Fiscal, se percibirán ingresos por las siguientes Participaciones, Aportaciones, Convenios, Incentivos Derivados de la Colaboración Fiscal y Fondos Distintos de Aportaciones:

CONCEPTO	IMPORTE
PARTICIPACIONES	\$124,480,817.00
Fondo General de Participaciones	\$84,213,529.00
Fondo de Fomento Municipal	\$21,276,792.00
Impuesto Especial sobre Producción y Servicios	\$2,360,846.00
Fondo de Fiscalización y recaudación	\$4,835,680.00
Incentivos a la Venta Final de Gasolinas y Diesel	\$2,515,289.00
Impuesto Federal sobre Tenencia o uso de vehículos	\$0.00
Fondo de Compensación del Impuesto sobre Automóviles Nuevos	\$303,762.00
Incentivos por el Impuesto sobre Automóviles Nuevos	\$1,088,753.00
Impuesto por la Venta de Bienes cuya Enajenación se encuentra gravada por la Ley del Impuesto Especial sobre Producción y Servicios	\$191,334.00
Reserva de Contingencia	\$0.00

Fondo I.S.R.	\$7,236,350.00
ISR Bienes Inmuebles Autoliquidación	\$458,482.00
Otras Participaciones	\$0.00
APORTACIONES	\$165,356,213.00
Fondo de Aportaciones para la Infraestructura Social Municipal	\$122,487,909.00
Fondo de Aportaciones para el Fortalecimiento de los Municipios	\$42,868,304.00
CONVENIOS	\$0.00
Convenios	\$0.00
INCENTIVOS DERIVADOS DE LA COLABORACION FISCAL	\$0.00
Incentivos Derivados de la Colaboración Fiscal	\$0.00
FONDOS DISTINTOS DE APORTACIONES	\$0.00
Fondos Distintos de Aportaciones	\$0.00
Total de Participaciones, Aportaciones, Convenios, Incentivos Derivados de la Colaboración Fiscal y Fondos Distintos de Aportaciones	\$289,837,030.00

Artículo 10. Se percibirán Ingresos por las Transferencias y Asignaciones, Subsidios y Subvenciones:

CONCEPTO	IMPORTE
Transferencias y Asignaciones	\$0.00
Subsidios y Subvenciones	\$0.00
Total de Transferencias y Asignaciones, Subsidios y Subvenciones	\$0.00

Artículo 11. Se percibirán Ingresos derivados de financiamiento, por los siguientes conceptos:

CONCEPTO	IMPORTE
INGRESOS DERIVADOS DE FINANCIAMIENTO	\$0.00
Endeudamientos Internos	\$0.00
Endeudamiento Externo	\$0.00
Financiamiento Interno	\$0.00
Total de Ingresos derivados de Financiamiento	\$0.00

Artículo 12. De conformidad con lo establecido con la Ley para el Manejo de los Recursos Públicos del Estado de Querétaro, el Financiamiento Propio previsto al inicio del ejercicio fiscal 2021, se integra por:

CONCEPTO	IMPORTE
FINANCIAMIENTO PROPIO	\$21,552,667.00

Transferencia Federales Etiquetadas	\$0.00
Transferencia Estatales Etiquetadas	\$0.00
Disponibilidades	\$21,552,667.00
Total de Ingresos de Financiamiento Propio	\$21,552,667.00

Sección Primera

Impuestos

Artículo 13. El Impuesto de Entretenimientos Públicos Municipales causará y pagará:

- I. Sobre el importe del uso o de boletaje vendido:

Concepto	Tasa %
Por cada evento o espectáculo	6.4
Por cada función de circo y obra de teatro	3.2

Los eventos en los cuales no sea emitido el boletaje o bien sea sin costo, sólo pagarán el derecho correspondiente por concepto de permiso. Para desarrollar cualquier evento, todo el boletaje incluyendo cortesías deberá ser sellado por el área correspondiente del Municipio.

Ingreso anual estimado por esta fracción: **\$20,000.00**

- II. Se exceptúan de la fracción anterior los siguientes entretenimientos públicos municipales, los cuales causarán y pagarán el Impuesto de manera diaria, mensual o anual, o bien, por el periodo autorizado según se especifica a continuación:

CONCEPTO	PERÍODO DE PAGO	UMA
Discotecas u otros establecimientos que cuenten con autorización para llevar a cabo espectáculos públicos de manera permanente	Anual	50.00
Pistas de bailes (aplica exclusivamente para restaurantes y bares)	Anual	20.00
Billares por mesa	Anual	2.00
Máquinas de videojuego, juegos montables de monedas, destreza, entretenimiento y similares, por cada una (se exceptúan de apuesta y juegos de azar), excepto máquinas despachadoras de productos consumibles y otros, cada una	Anual	1.20
Mesas de futbolitos y demás juegos de mesa, por cada uno	Anual	1.20
Sinfonolas (por cada una)	Anual	0.50
Juegos inflables (por cada juego)	Anual	1.05
Juegos mecánicos, por cada uno y por cada día	según período autorizado	0.50

Los pagos contenidos en la presente fracción, se deberán pagar al realizar la renovación o expedición de la Licencia Municipal de Funcionamiento.

Ingreso anual estimado por esta fracción: \$1.00

El cobro del Impuesto de Entretenimiento Público Municipal contenido en la fracción II de este artículo, será de forma proporcional de acuerdo al mes en que se realice el trámite correspondiente ante la dependencia encargada de regular, vigilar y expedir las Licencias de Funcionamiento Municipal.

Ingreso anual estimado por este artículo: \$20,001.00

Artículo 14. El Impuesto Predial, se causará y pagará conforme a lo establecido en la Ley de Hacienda de los Municipios del Estado de Querétaro, constituyéndose las tablas de valores unitarios de suelo y construcciones aprobados por la Legislatura, para el ejercicio fiscal de que se trate, el factor que sirva para el cálculo de la base gravable de este Impuesto.

A la base del Impuesto se le aplicará la tarifa anual que se indica a continuación:

TIPO	TARIFA (AL MILLAR)
Predio Urbano Edificado	1.00
Predio Urbano Baldío	1.50
Predio Rústico	0.90
Predio de Fraccionamiento en proceso de ejecución	1.00
Predio de Reserva Urbana	0.90
Predio de producción agrícola, con dominio pleno que provenga de ejido	0.20

Ingreso anual estimado por este artículo: \$4,385,000.00

Artículo 15. El Impuesto Sobre Traslado de Dominio de inmuebles, se causará y pagará conforme a los elementos siguientes:

Es objeto del Impuesto Sobre Traslado de Dominio, la traslación o adquisición de bienes inmuebles que consistan en el suelo o el suelo y las construcciones adheridas a él, ubicadas en el territorio del Municipio de Amealco de Bonfil, Qro., así como los derechos relacionados con los mismos.

De igual forma, se causa este Impuesto por la división de la copropiedad y la constitución o disolución de la sociedad conyugal, así como la modificación de las capitulaciones matrimoniales, por la parte que se adquiera en demasía del porcentaje que le corresponda al copropietario o cónyuge; la adquisición, a través de permuta, caso en el que se considerará que se efectúan dos adquisiciones; la adquisición de la propiedad de bienes inmuebles, en virtud de remate judicial o administrativo y la devolución de la propiedad de bienes a consecuencia de la rescisión o terminación del contrato por mutuo acuerdo o la reversión en caso de expropiaciones, así como por procedimientos judiciales o administrativos.

Para los efectos de este artículo, son supuestos legales de causación del Impuesto, la realización de los siguientes actos traslativos de dominio de bienes inmuebles:

- a) Todo acto por el que se transmita la propiedad, incluyendo la donación, la que ocurra por causa de muerte y la aportación a toda clase de asociaciones y sociedades.
- b) La compraventa en la que el vendedor se reserve la propiedad, aun cuando la transferencia de ésta opere con posterioridad.
- c) El contrato en el que se pacte que el futuro comprador entra en posesión de los bienes o que el futuro vendedor reciba el precio de la venta o parte de él, antes de que se formalice el contrato prometido.
- d) La cesión de derechos al comprador o al futuro comprador en los casos de los incisos b) y c) que anteceden, respectivamente.
- e) La fusión y escisión de sociedades.
- f) El pago en especie, independientemente del acto jurídico que lo origine.
- g) La constitución de usufructo, transmisión de éste entre vivos o de la nuda propiedad, así como la extinción de usufructo temporal.
- h) La adquisición de inmuebles por prescripción.
- i) La cesión de derechos del heredero, legatario o copropietario en la parte relativa y en proporción a los inmuebles.

Se considerará cesión de derechos hereditarios la renuncia o repudiación de la herencia o legado efectuada después de la declaratoria de herederos o legatarios, cuando se incrementen las porciones de los coherederos o legatarios, así como el repudio o cesión de derechos hereditarios hecha en favor de persona determinada cuando se realice antes de la declaratoria de herederos o legatarios.

- j) La adquisición por medio de fideicomiso, en los siguientes casos:
 - 1. En el acto en el que el fideicomitente designa o se obliga a designar fideicomisario diverso de él, siempre que no tenga derecho a readquirir del fiduciario los bienes.
 - 2. En el acto en el que el fideicomitente pierda el derecho a readquirir los bienes del fiduciario, si se hubiera reservado tal derecho.
- k) En la cesión de los derechos que se tengan sobre los bienes afectos al fideicomiso, en cualquiera de los siguientes momentos:
 - 1. En el acto en el que el fideicomisario designado ceda sus derechos o dé instrucciones al fiduciario para que transmita la propiedad de los bienes a un tercero. En estos casos, se considerará que el fideicomisario adquiere los bienes en el acto de su designación y que los enajena en el momento de ceder sus derechos o de dar dichas instrucciones.
 - 2. En el acto en el que el fideicomitente ceda sus derechos, si entre éstos se incluye el de que los bienes se transmitan a su favor.

Tratándose de la adquisición de un terreno, el cual tenga construcción al momento del acto o del otorgamiento del contrato respectivo, el adquirente deberá acreditar con la documentación oficial que las construcciones o mejoras fueron hechas por él, de lo contrario, éstas quedarán también gravadas por este Impuesto en los términos de la presente Ley, ya que se considerará que no solamente se transmitió el terreno sin construir, sino también la construcción misma.

En ningún caso se considerará el Impuesto Sobre Traslado de Dominio podrá diferirse bajo la premisa de distinguir la parte proporcional de gravamen correspondiente al terreno de la parte proporcional de la o las construcciones salvo a excepción prevista en el párrafo precedente, el impuesto deberá pagarse íntegramente, sin perjuicio de la figura de pago diferido prevista en la normatividad fiscal complementaria de esta Ley.

Son sujetos del Impuesto Sobre Traslado de Dominio de inmuebles, las personas físicas o morales que adquieran inmuebles que consistan en el suelo o en el suelo y las construcciones adheridas a él, ubicados en el territorio del Municipio de Amealco de Bonfil, Qro., así como los derechos relacionados con los mismos.

Será base gravable de este Impuesto, el valor mayor que resulte entre el valor de operación y el valor comercial del inmueble a la fecha de operación, este último determinado por el avalúo hacendario practicado por perito valuador autorizado por el Poder Ejecutivo del Estado, el cual tendrá vigencia de un año, contado a partir de la fecha en que se emita o, en tratándose de la primera enajenación de parcelas sobre las que se hubiere adoptado el dominio pleno, por el avalúo practicado en los términos de la Ley Agraria.

Cuando no se pacte precio o monto de la operación, el Impuesto se calculará tomando en cuenta el valor comercial, conforme al párrafo anterior.

En la adquisición de bienes por remate, el avalúo hacendario deberá referirse a la fecha en que quede firme la aprobación del mismo.

La autoridad fiscal municipal podrá tomar como base del Impuesto para efectos de liquidación de Impuesto Sobre Traslado de Dominio, el valor que determine la autoridad estatal de Catastro, cuando comunique diferencias entre el avalúo practicado por el perito valuador autorizado por el Poder Ejecutivo del Estado con el determinado por la citada dependencia, en términos de lo señalado en el artículo 66 de la Ley de Hacienda de los Municipios del Estado de Querétaro. La Dirección de Catastro deberá comunicar a la Secretaría de Finanzas Públicas y Tesorería Municipal las diferencias que detecte, en el plazo establecido en el artículo mencionado, plazo que no se computará en ningún caso para determinar la extinción de facultades de comprobación de las autoridades fiscales.

Cuando con motivo del ejercicio de facultades de comprobación la autoridad fiscal municipal detecte que el pago del Impuesto Sobre Traslado de Dominio se efectúe aplicando una disposición que no corresponda a la causación del gravamen, podrá determinar la base del Impuesto Sobre Traslado de Dominio de alguna de las siguientes formas:

- a) Solicitando la determinación de valor actualizado, referido a la fecha efectiva de causación del Impuesto, a la Dirección de Catastro.
- b) Por medio de determinación presuntiva del valor comercial, a la fecha efectiva de causación, o
- c) Solicitando la elaboración de un avalúo a un perito valuador autorizado por el Poder Ejecutivo del Estado.

Las deducciones contempladas para las viviendas de interés social y popular contempladas en la Ley de Hacienda de los Municipios del Estado de Querétaro, no serán aplicables a la presente Ley.

El Impuesto Sobre Traslado de Dominio, se determinará y pagará aplicando la siguiente tarifa progresiva:

TABLA DE VALORES PROGRESIVOS				
NÚMERO DE RANGO	LÍMITE INFERIOR	LÍMITE SUPERIOR	CUOTA FIJA	CIFRA SOBRE EXCEDENTE LÍMITE INFERIOR
1	\$0.00	\$54,500.00	\$1,394.00	0.0255780
2	\$54,500.01	\$112,697.86	\$2,882.86	0.0529065
3	\$112,697.87	\$233,042.35	\$5,961.91	0.0529116
4	\$233,042.36	\$481,896.77	\$12,329.53	0.0529167
5	\$481,896.78	\$996,490.56	\$25,498.10	0.0529218
6	\$996,490.57	\$2,060,593.67	\$52,731.36	0.0529269
7	\$2,060,593.68	\$4,261,000.00	\$109,051.12	0.0529320
8	\$4,261,000.01	En adelante	\$225,523.24	0.0529372

Para el cálculo de este Impuesto, a la base gravable se le disminuirá el límite inferior que corresponda. A la diferencia se denominará excedente de límite inferior y se le aplicará la cifra sobre el excedente de límite inferior del mismo rango; al resultado, se le sumará la cuota fija que corresponda, de acuerdo también al rango en el que se ubicó la base del Impuesto y dará como resultado el Impuesto Sobre Traslado de Dominio a pagar.

El pago del Impuesto deberá hacerse dentro de los quince días hábiles siguientes a aquel en que se realice cualquiera de los supuestos que a continuación se señalan:

- a) Cuando el acto se eleve a escritura pública, el plazo comenzará a contarse a partir de que el acto quede perfeccionado con la firma de los otorgantes, razón por la cual los notarios están obligados a dejar constancia del día y hora en que se realice la firma.
- b) A los tres años de la muerte del autor de la sucesión si transcurrido dicho plazo no se hubiera llevado a cabo la adjudicación, así como al cederse los derechos hereditarios o al enajenarse bienes por la sucesión.

En estos casos, el Impuesto correspondiente a la adquisición por causas de muerte, se causará en el momento en que se realice la cesión o la enajenación independientemente del que se cause por el cesionario o por el adquirente.

- c) Tratándose de adquisiciones efectuadas a través de fideicomiso:
 1. A la fecha del acto en el que el fideicomitente designa o se obliga a designar fideicomisario diverso de él, siempre que no tenga derecho a readquirir del fiduciario los bienes.
 2. A la fecha del acto en el que el fideicomitente pierda el derecho a readquirir los bienes del fiduciario, si se hubiere reservado tal derecho.
- d) A los tres meses de que haya quedado firme la resolución judicial de prescripción positiva o información de dominio.

- e) Cuando se constituya o adquiera el usufructo o la nuda propiedad.
- f) Tratándose de adjudicaciones por remate, a los seis meses posteriores a la fecha en que haya quedado firme la resolución que apruebe el remate en cuestión.
- g) A la fecha del contrato por el que se realice la transmisión de propiedad o derechos sobre la misma, por cualquier documento de carácter privado.
- h) En los contratos en los que la condición suspensiva consista en el otorgamiento de un crédito.
- i) Para adquisición, que celebre con instituciones bancarias o financieras, organismos públicos o similares, el momento en que se firme la escritura pública de adquisición.

Los causantes de este Impuesto, deberán presentar ante la Dependencia encargada de las Finanzas Públicas Municipales o a través de los medios electrónicos oficiales del Municipio de Amealco de Bonfil, Qro., una declaración que contendrá: los nombres y domicilios de las partes; fecha en que se extendió la escritura pública y su número, fecha de la celebración del contrato privado o fecha de la resolución administrativa, judicial o de cualquiera otra autoridad competente y fecha en que fue declarada firme, en su caso; número de Notaría y nombre del Notario ante quien se haya extendido la escritura, mención de que se trata de contrato privado o indicación de qué autoridad dictó la resolución; la naturaleza o concepto del acto jurídico que se trate; identificación del inmueble, señalando su ubicación, nomenclatura si la tiene, superficie, linderos y nombre de los colindantes; antecedentes de propiedad o de posesión del inmueble en el Instituto de la Registro Público de la Propiedad y del Comercio del Estado de Querétaro; valor gravable conforme a las disposiciones contenidas en este numeral; clave catastral con la que se identifica el inmueble o inmuebles objeto de la traslación de dominio; monto del impuesto, su actualización y recargos, si fuere el caso, así como el cálculo desglosado de los mismos; copia certificada de la escritura pública, en su caso.

Las declaraciones deberán ser presentadas, conforme a las siguientes reglas:

- a) Si el acto o contrato traslativo de dominio se hace constar en escritura pública, la declaración será presentada por el Notario que la hubiera autorizado.
- b) Cuando se trate de actos o contratos que se hagan constar en documentos privados, la declaración será presentada indistintamente por el adquirente, el enajenante o un Notario y se deberá acompañar de la copia del contrato privado, en los casos de la adquisición de la propiedad como consecuencia de una resolución administrativa, judicial o de cualquier otra autoridad competente, el contribuyente firmará la declaración y acompañará copia certificada de la resolución respectiva, con la constancia, en su caso, de la fecha en que fue declarada firme.

Las declaraciones de actos traslativos de dominio que se realice a través de Notario, podrán ser presentadas a través de los medios electrónicos autorizados conforme a los lineamientos que se establezcan por la autoridad fiscal competente.

Las declaraciones deberán acompañarse del avalúo hacendario antes referido, a excepción de los siguientes casos:

- A. En las adquisiciones de inmuebles que hagan la Federación, las entidades federativas y los municipios, para formar parte del dominio público.

- B. En las adquisiciones de inmuebles que hagan los partidos políticos nacionales y estatales, siempre y cuando dichos inmuebles sean para la sede principal de sus instalaciones oficiales.
- C. En las adquisiciones de inmuebles que hagan los arrendatarios financieros al ejercer la opción de compra en los términos del contrato de arrendamiento financiero, si dicho Impuesto se cubrió cuando adquirió la arrendadora como acto necesario para la realización del contrato.
- D. En las adquisiciones de inmuebles fideicomitidos que hagan los fideicomisarios al extinguir el fideicomiso en los términos del contrato de fideicomiso, si dicho Impuesto se cubrió por cuenta del fideicomisario cuando adquirió la fiduciaria.
- E. En la transmisión del usufructo que se dé por causa de muerte.
- F. En la adquisición de propiedad por sucesión, siempre que se realice entre cónyuges o concubinos, ascendientes y descendientes en línea recta, sin limitación de grado y que dicho inmueble sea única propiedad del autor de la sucesión.
- G. En la transmisión de propiedad que se realice al constituir o disolver el patrimonio familiar, así como al modificar las capitulaciones matrimoniales.
- H. En las adquisiciones de inmuebles que hagan las instituciones de asistencia privada con domicilio en el Estado, siempre y cuando se encuentren constituidas conforme a la Ley que las regula.
- I. En las adquisiciones que hagan las personas físicas de predios que provengan de propiedad federal, estatal o municipal y que hayan sido regularizados mediante los programas de la Comisión para la Regularización de la Tenencia de la Tierra (CORETT).
- J. En la transmisión hereditaria que se realice a favor del o de los beneficiarios designados en el testamento sobre la vivienda de interés social.

Asimismo, se les agregará el recibo de pago de Impuesto Predial a la fecha de operación y cualquier otro gravamen fiscal derivados de los bienes inmuebles, expedidos dentro de los seis meses anteriores a la fecha de presentación del aviso de traslado de dominio en las oficinas de la oficina recaudadora; o bien, se podrá exhibir constancia de no adeudo de impuesto predial, siempre y cuando el inmueble se encuentre al corriente dentro del plazo señalado.

Para adquirir cualquier bien inmueble o transmitir algún derecho real, el contribuyente deberá demostrar mediante el comprobante de pago oficial o certificado expedido por la Dependencia encargada de las Finanzas Públicas Municipales, que el inmueble objeto de la operación está al corriente con el pago del Impuesto Predial.

El personal de la Dependencia encargada de las Finanzas Públicas Municipales no recibirá las declaraciones y demás documentos cuando no cumplan los requisitos señalados. La determinación del Impuesto Sobre Traslado de Dominio será responsabilidad directa del Notario Público que presente la declaración, en el caso previsto en párrafo décimo sexto, inciso a) del presente artículo, quedando a salvo las facultades de la autoridad fiscal para revisar su contenido.

Únicamente se admitirá el trámite para el pago del Impuesto Sobre Traslado de Dominio, causado con motivo de los actos traslativos de dominio derivados de contratos privados celebrados entre particulares, cuando se haya formalizado ante Notario Público, o en su caso, hayan cumplido con los requisitos legales establecidos en el Código Civil del Estado de Querétaro.

Queda exceptuado de lo anterior, cuando se trate de un acto traslativo de dominio, en el que el enajenante sea una persona física o moral que se dedique, sea por su objeto social o por su actividad preponderante, a la realización de operaciones traslativas de dominio

de inmuebles, salvo que dichos inmuebles los adquieran solamente para formar parte de su activo fijo; tendrán la obligación de presentar en la Dependencia encargada de las Finanzas Públicas Municipales o a través de los medios electrónicos correspondientes que disponga la autoridad competente, un aviso mensual que contenga la relación pormenorizada de los actos y contratos traslativos de dominio que hayan celebrado en el mes, debiendo precisar los datos a que se refiere este artículo y acompañar copia de los documentos respectivos. Esta obligación se cumplirá dentro de los quince días siguientes al mes en que se hubieran llevado a cabo las operaciones indicadas. Para el caso de que en el periodo de referencia no se hubiere celebrado operación alguna, así deberán manifestarlo los obligados.

El incumplimiento a lo dispuesto en el presente artículo será sancionado conforme a lo dispuesto por la legislación fiscal aplicable.

En ningún caso la intervención de los notarios públicos en la determinación y pago del impuesto sobre traslado de dominio tendrá el alcance de representar a los sujetos obligados para realizar trámites administrativos distintos, ante el Municipio de Amealco de Bonfil, Qro.

Ingreso anual estimado por este artículo: **\$6,000,000.00**

Artículo 16. El Impuesto sobre Fraccionamientos, Condominios, Fusión, Subdivisión y Relotificación de Predios, causará y pagará:

- I. El impuesto sobre Fraccionamientos y Condominios, por superficie vendible, en cualquier modalidad, se sujetará a las bases y procedimientos señalados en la Ley de Hacienda de los Municipios del Estado de Querétaro, debiendo pagarse dentro de los diez días hábiles siguientes a su autorización, de acuerdo a la siguiente tabla:

TIPO	USO/TIPO	UMA X M2	Para la modalidad de
Urbano	Residencial	0.03	
	Habitación Popular	0.11	
	Urbanización Progresiva	0.02	
	Institucional	0.00	
Campestre	Residencial	0.02	
	Rústico	0.03	
Industrial	Para industria ligera	0.09	
	Para industria mediana	0.15	
	Para industria pesada o grande	0.19	
Comercial		0.00	
Conjunto habitacional	Horizontal o vertical.	De acuerdo al tipo de construcción que corresponda.	
Cementerios		0.23	

Fraccionamientos, dicho impuesto se causará y pagará por metro cuadrado de la superficie vendible objeto de la autorización de Venta de Lotes.

Para el caso de desarrollos inmobiliarios en modalidad de Condominio, se causará y pagará por metro cuadrado, de la superficie resultante de la sumatoria de las unidades privativas y las áreas y bienes de uso común totales del condominio.

Ingreso anual estimado por esta fracción:

\$1.00

II. El Impuesto por Subdivisión, causará y pagará de acuerdo a lo siguiente:

Es objeto de este impuesto, la realización de la subdivisión de terrenos, en los términos del Código Urbano del Estado de Querétaro y demás disposiciones legales aplicables.

Son sujetos de este impuesto las personas que efectúen subdivisiones de terrenos rústicos y terrenos urbanos, conforme las disposiciones establecidas en el Código Urbano del Estado de Querétaro.

El adquirente de un terreno rustico o terreno urbano resultante de una subdivisión será responsable solidario del pago de dicho Impuesto.

En la subdivisión, el Impuesto se calculará sobre el valor de la fracción objeto de la subdivisión, determinado por avalúo fiscal practicado por Perito Valuador autorizado por el Poder Ejecutivo del Estado de Querétaro, mismo que será presentado por el particular.

En los actos traslativos sobre parcelas en las que se hubiere adoptado el dominio público, podrá presentarse avalúo en los términos de la Ley Agraria, siempre y cuando, el predio continúe bajo la clasificación de rústico.

Para el caso de las subdivisiones, se entiende que se está obligado al pago de este impuesto, una vez obtenida la autorización correspondiente por parte de la autoridad municipal competente, debiéndose efectuar el pago por el presente concepto dentro de los quince días hábiles posteriores a dicha autorización. La detección de la omisión en el pago del impuesto una vez concluido el término señalado para ello, dará lugar a la cancelación del oficio de autorización, obligando al interesado a dar nuevo trámite a la misma.

En la subdivisión, el Impuesto se calculará aplicando al valor de la fracción subdividida resultante, el equivalente al 50% de la suma de la cuota fija y del resultado de la aplicación de la tarifa sobre el excedente del límite inferior que se fije al rango correspondiente para calcular el pago del Impuesto sobre Traslado de Dominio.

No podrá surtir sus efectos jurídicos y materiales, el hecho generador de este Impuesto sobre el bien inmueble correspondiente, hasta en tanto no se realice o se acredite haber realizado el pago por el concepto causado.

Los causantes de este Impuesto, presentarán en la dependencia encargada de las Finanzas Públicas Municipales: oficio de autorización y plano por parte de la Dirección de Obras Públicas y Desarrollo Urbano; avalúo fiscal con firma autógrafa y sello original del Perito, o bien, copia certificada del mismo, practicado por Perito Valuador autorizado por el Poder Ejecutivo del Estado de Querétaro, el cual tendrá vigencia de un año a partir de su elaboración; copia del pago de los derechos y autorizaciones por concepto de dictamen sobre la subdivisión; recibo de pago de Impuesto Predial cubierto a la fecha del

bimestre de su autorización, de presentar una autorización extemporánea, el recibo de pago deberá ser expedido dentro de los seis meses anteriores a la presentación; identificación oficial del propietario.

Es facultad de la Autoridad Fiscal Municipal solicitar de los sujetos del Impuesto, responsables solidarios y terceros, informes o documentos para verificar el cumplimiento dado a las disposiciones de esta ley así como, solicitar a los Peritos Valuadores con registro en el Estado, la práctica de avalúos comerciales de predios referidos a la fecha en que sucedan los supuestos en los cuales se modifique el valor catastral del inmueble cuando el valor comercial declarado por el contribuyente sea menor, en más de un diez por ciento, del valor catastral.

La Autoridad Fiscal Municipal competente, podrá verificar la determinación y pago del Impuesto por Subdivisión realizado por el sujeto obligado de este Impuesto, con el fin de comprobar el completo y efectivo cumplimiento de las obligaciones fiscales a su cargo; pudiendo, si fuera el caso, determinar diferencias por concepto de Impuesto por Subdivisión, para lo anterior, deberán observarse los lineamientos que la Autoridad Municipal emita para ello.

El incumplimiento a lo dispuesto en el presente artículo podrá sancionarse en los términos dispuestos por la legislación fiscal aplicable.

A falta de cualquier requisito de los establecidos en el presente ordenamiento, la dependencia encargada de las Finanzas Públicas Municipales se abstendrá de recibir la solicitud para realizar el entero del impuesto de mérito.

Ingreso anual estimado por esta fracción:

\$629,997.00

III. El Impuesto por Fusión causará y pagará de acuerdo a lo siguiente:

Es objeto de este Impuesto la realización de fusiones, en los términos del Código Urbano del Estado de Querétaro y demás disposiciones legales aplicables.

Son sujetos de este Impuesto las personas que efectúen fusiones de predios, conforme las disposiciones establecidas en el Código Urbano del Estado de Querétaro.

En la fusión de predios, el Impuesto se calculará sobre el valor de la fracción o predio fusionado, objeto de la modificación del inmueble, determinado por avalúo fiscal practicado por Perito Valuador autorizado por el Poder Ejecutivo del Estado de Querétaro, mismo que será presentado por el particular.

Para el caso de las fusiones, se entiende que se está obligado al pago de este Impuesto, una vez obtenida la autorización correspondiente.

El pago por el presente concepto se realizará dentro de los quince días hábiles posteriores a la autorización emitida por la autoridad municipal competente, la cual tendrá vigencia de un año, contado a partir de su emisión, obligando al interesado a dar nuevo trámite a la misma.

En la fusión, el Impuesto se calculará aplicando al valor determinado por el avalúo fiscal, el equivalente al 50% de la suma de la cuota fija y del resultado de la aplicación de la tarifa sobre el excedente del límite inferior que se fije al rango correspondiente para calcular el pago del Impuesto sobre Traslado de Dominio.

No podrá surtir sus efectos jurídicos y materiales, el hecho generador de este Impuesto sobre el bien inmueble correspondiente, hasta en tanto no se realice o se acredite haber realizado el pago por el concepto causado.

Los causantes de este Impuesto presentarán, en la dependencia encargada de las Finanzas Públicas Municipales: oficio de autorización y plano por parte de la Dirección de Obras Públicas y Desarrollo Urbano; avalúo fiscal con firma autógrafa y sello original del perito, o bien, copia certificada del mismo, practicado por perito valuador autorizado por el Poder Ejecutivo del Estado de Querétaro, el cual tendrá vigencia de un año a partir de su elaboración; copia del pago de los derechos y autorizaciones por concepto de dictamen sobre la fusión; recibo de pago de Impuesto Predial cubierto a la fecha del bimestre de su autorización, de presentar una autorización extemporánea, el recibo de pago deberá ser expedido dentro de los seis meses anteriores a la presentación; identificación oficial del propietario.

Es facultad de la Autoridad Fiscal Municipal solicitar de los sujetos del Impuesto, responsables solidarios y terceros, informes o documentos para verificar el cumplimiento dado a las disposiciones de esta ley así como, solicitar a los Peritos Valuadores con registro en el Estado de Querétaro, la práctica de avalúos comerciales de predios referidos a la fecha en que sucedan los supuestos en los cuales se modifique el valor catastral del inmueble cuando el valor comercial declarado por el contribuyente sea menor, en más de un diez por ciento, del valor catastral.

La Autoridad Fiscal Municipal competente, podrá verificar la determinación y pago del Impuesto por Subdivisión realizado por el sujeto obligado de este Impuesto, con el fin de comprobar el completo y efectivo cumplimiento de las obligaciones fiscales a su cargo; pudiendo, si fuera el caso, determinar diferencias por concepto de Impuesto por Subdivisión, para lo anterior, deberán observarse los lineamientos que la Autoridad Municipal emita para ello.

El incumplimiento a lo dispuesto en el presente artículo podrá sancionarse en los términos dispuestos por la legislación fiscal aplicable.

A falta de cualquier requisito de los establecidos en el presente ordenamiento, la dependencia encargada de las Finanzas Públicas se abstendrá de recibir la solicitud para realizar el entero del impuesto de mérito.

Ingreso anual estimado por esta fracción:

\$1.00

IV. El Impuesto por Relotificación de Predios de acuerdo a lo siguiente, causará y pagará:

Es objeto de este Impuesto la realización de relotificaciones, cuando de éstas surjan diversas fracciones de las que en un inicio se autorizaron, en los términos del Código Urbano del Estado de Querétaro y demás disposiciones legales aplicables.

Son sujetos de este Impuesto las personas que efectúen relotificaciones realizadas en fraccionamientos, predios urbanos y que de ellos originen diversas fracciones a las autorizadas, conforme las disposiciones establecidas en el Código Urbano del Estado de Querétaro.

Se entiende que se está obligado al pago de dicha contribución, una vez obtenida la autorización para la relotificación del predio correspondiente, tendiente a la reordenación de las superficies y colindancias pretendidas, debiendo efectuar el pago, dentro de los quince días hábiles siguientes a dicha autorización.

El Impuesto por Relotificación, causará y pagará \$20.00 por metro cuadrado de cada lote que a través de la autorización de Relotificación haya modificado su superficie, uso, destino, altura, número de viviendas, número de unidades privativas, restricciones, medidas, colindancias, y cualquier otra especificación que en la autorización previa de lotificación no haya sido contemplada y autorizada.

Ingreso anual estimado por esta fracción: \$1.00

Ingreso anual estimado por este artículo: \$630,000.00

Artículo 17. Cuando no se cubran las contribuciones a cargo del fisco municipal y no se paguen en la fecha establecida en las disposiciones fiscales, el monto de las mismas se actualizará desde el mes en que se debió hacer el pago y hasta que el mismo se efectúe, determinándose su cálculo a lo dispuesto en el Código Fiscal del Estado de Querétaro.

Las cantidades actualizadas conservan la naturaleza jurídica que tenían antes de la actualización.

La falta de pago de un crédito fiscal en la fecha o plazo fijado determinará que el crédito sea exigible a través del procedimiento administrativo de ejecución, constituyéndose como accesorios de la contribución y participando de su naturaleza los recargos, sanciones, los gastos de ejecución y la indemnización.

Ingreso anual estimado por este artículo: \$1,150,000.00

Artículo 18. Sobre los diferentes impuestos y derechos previstos en la presente Ley, se causará y pagará el Impuesto para Educación y Obras Públicas Municipales, a razón de una cantidad equivalente al 25% sobre su base gravable, el entero de este Impuesto se hará en el momento en que sean cubiertos dichos impuestos y derechos.

Para el caso del Impuesto de Traslado de Dominio generado en los ejercicios 2020 y 2021, no se causará el correspondiente Impuesto para Educación y Obras Públicas Municipales.

Ingreso anual estimado por este artículo: \$5,137,642.00

Artículo 19. Por los impuestos no comprendidos en las fracciones de la Ley de Ingresos causados en ejercicios fiscales anteriores pendientes de liquidación o pago.

Ingreso anual estimado por este artículo: \$1,340,000.00

Sección Segunda
Contribuciones De Mejoras

Artículo 20. Las Contribuciones de Mejoras por obras públicas, se causarán y pagarán:

- I. Conforme a lo establecido en los convenios celebrados por este Municipio.

Ingreso anual estimado por esta fracción: **\$1,500,000.00**

- II. Por el estudio y dictamen de impacto vial para los desarrollos inmobiliarios, se causará y pagará en los términos que para tales efectos señale la dependencia encargada de la Seguridad Pública y Tránsito Municipal: De 3 UMA a 100 UMA.

Ingreso anual estimado por esta fracción: **\$1.00**

Ingreso anual estimado por este artículo: **\$1,500,001.00**

Artículo 21. Las Contribuciones de Mejoras no comprendidas en las fracciones de la Ley de Ingresos causados en ejercicios fiscales anteriores pendientes de liquidación o pago.

Ingreso anual estimado por este artículo: **\$1.00**

Sección Tercera
Derechos

Artículo 22. Por el uso, goce, aprovechamiento o explotación de bienes del dominio público, se causará y pagará:

- I. Por el uso, goce, aprovechamiento o explotación de bienes del dominio público se causará y pagará:

CONCEPTO	UMA
Sala de usos múltiples por evento y por día	33.00
Palapa del Cerro de los Gallos por evento y por día	10.27
Cancha de fútbol 7 por partido, todo público, luz natural	1.30
Cancha de fútbol 7 por partido, todo público, luz artificial	2.61
Cancha de fútbol 7 por partido, ligas municipales y clubes comunitarios, luz natural	0.65

CONCEPTO	UMA
Cancha de fútbol 7 por partido, ligas municipales y clubes comunitarios, luz artificial	1.30
Cancha de fútbol unidades deportivas por partido, todo público, luz natural	1.30
Cancha de fútbol unidades deportivas por partido, todo público, luz artificial	2.61
Cancha de fútbol unidades deportivas por partido, ligas municipales y clubes comunitarios, luz natural	0.65
Cancha de fútbol unidades deportivas por partido, ligas municipales y clubes comunitarios, luz artificial	1.30
Cancha de fútbol empastado unidades deportivas por partido, todo público, luz natural	1.95
Cancha de fútbol empastado unidades deportivas por partido, todo público, luz artificial	3.26
Cancha de fútbol empastado unidades deportivas por partido, ligas municipales y clubes comunitarios, luz natural	1.30
Cancha de fútbol empastado unidades deportivas por partido, ligas municipales y clubes comunitarios, luz artificial	1.95
Venta de agua a través de pipas con flete	7.00
Lona de 10x15 mts. Por día y por evento	6.25
Mesa por unidad	De 0.19 a 0.30
Silla plegable por unidad	De 0.015 a 0.03
Acceso al Cerro de los Gallos por persona	De 0.045 a 0.25
Acceso al gimnasio municipal por persona	De 0.045 a 0.25
Museos	De 0.045 a 0.25
Por el uso de espacios públicos para acampar por persona y por noche	De 0.045 a 0.50
Por el uso y/o servicio de sanitarios, por persona	De 0.025 a 0.10

Ingreso anual estimado por esta fracción:

\$50,000.00

- II. Por el uso de la vía pública para el ejercicio del comercio ambulante, puestos fijos y semifijos y así como para la venta de artículos en la vía pública, causarán y pagarán:

CONCEPTO	UMA
Con venta de cualquier clase de artículos, por día, por metro lineal en tianguis, por día.	De 0.17 a 0.30
Con venta de cualquier clase de artículos, por metro cuadrado, por día.	De 0.17 a 0.30
Con uso de vehículos de motor, vendedores de cualquier clase de artículo, por mes.	2.80
Con uso de casetas metálicas y puestos fijos, por mes.	3.25
Con puesto semifijo, de cualquier clase de artículo, por mes.	3.25
Uso temporal de la vía pública con stand de publicidad o información se pagará por metro cuadrado, por día.	2.00
Uso temporal de la vía pública para venta de artículos, bienes y servicios de exhibición se pagará por metro cuadrado, por día.	1.50
Cobro por el uso de piso en festividades, fiestas patronales y ferias para la venta de cualquier clase de artículos, por metro lineal, por día.	De 2.00 a 12.00
Cobro en festividades a vendedores ocasionales de cualquier clase de artículo, que no tenga asignado un lugar fijo en dicha festividad, y que expendan sus productos caminando u ocupen menos de un metro lineal de frente, pagarán diario.	2.28

Cobro de piso para los juegos mecánicos y puestos de feria, que se instalan en la vía pública con motivo de las festividades o cualquier ocasión, por metro lineal o diametral por día.	2.28
Permisos temporales o provisionales se pagará por día y por metro cuadrado.	1.50

Ingreso anual estimado por esta fracción: **\$900,000.00**

- III. Por la guarda de los animales que transiten en vía pública sin vigilancia de sus dueños causarán y pagarán diariamente, el equivalente a: 2.00 UMA.

Deberá sumarse a la tarifa anterior el costo relativo a los fletes, forrajes y otros conceptos que la autoridad determine.

Ingreso anual estimado por esta fracción: **\$1.00**

- IV. Por la guarda de todos aquellos bienes entregados a la autoridad o recogidos de la vía pública por extravío, falta de permiso o por estar ubicados inadecuadamente, se causará y pagará, el equivalente a: 5.00 UMA por cada uno de ellos, después de quince días serán adjudicados al patrimonio del municipio, previa publicación en estrados.

Ingreso anual estimado por esta fracción: **\$1.00**

- V. Por el uso de la vía pública como estacionamiento público municipal, se causará y pagará:

1. Por el servicio de pensión nocturna de 20:00 hrs. a 7:00 hrs., pagará por mes: 2.6 UMA

Ingreso anual estimado por este rubro: **\$1.00**

2. Por el servicio de estacionamiento de las 7:00 hrs. a 20:00 hrs se causará y se pagará:

- a) Por la primera hora se pagará: 0.14 UMA

Ingreso anual estimado por este inciso: **\$1.00**

- b) Por las siguientes horas o fracción equivalente se pagará: 0.14 UMA

Ingreso anual estimado por este inciso: **\$1.00**

Ingreso anual estimado por este rubro: **\$2.00**

Ingreso anual estimado por esta fracción: **\$3.00**

- VI. Por el uso de la vía pública por los vehículos de transporte público y de carga, causarán y pagarán:

CONCEPTO	UMA
Sitios autorizados de taxi	3.00
Sitios autorizados para Servicio público de carga	2.00

Ingreso anual estimado por esta fracción: \$1.00

VII. Por el uso de la vía pública por los vehículos de transporte público y de carga y maniobras de descarga, se causará y pagará:

1. Por el uso de las zonas autorizadas para los vehículos de transporte públicos y de carga, causará y pagará por unidad por año:

CONCEPTO	UMA
Autobuses urbanos	2.00
Microbuses y taxibuses urbanos	3.00
Autobuses, microbuses y taxibuses suburbanos	2.00
Sitios autorizados y terminales de transporte foráneo	4.00

Ingreso anual estimado por este rubro: \$1.00

2. Los vehículos que utilicen la vía pública en la zona indicada para efectuar maniobras de carga y descarga sólo podrán hacerlo en los días y horas que les sean autorizadas en el permiso correspondiente, fuera de este horario se pagará por unidad, por hora: De 2.00 a 5.00 UMA.

Ingreso anual estimado por este rubro: \$1.00

Ingreso anual estimado por esta fracción: \$2.00

VIII. Por el uso de la vía pública por circos, carpas y ferias derivados de contratos a corto tiempo, se causará y pagará: De 2.00 a 30.00 UMA.

Ingreso anual estimado por esta fracción: \$1.00

IX. Por poner andamios, tapiales, materiales para la construcción y similares, que de alguna manera sean obstáculo para el libre tránsito en la vía pública, se causará y pagará:

CONCEPTO	UMA
Por día y por metro cuadrado	1.72

Ingreso anual estimado por esta fracción: \$1.00

X. A quien de uso y ocupe la vía pública municipal mediante la colocación o fijación de cualquier bien mueble o cosa, causará y pagará conforme a lo siguiente:

1. Por la colocación de cabinas, casetas de control, postes y similares, por unidad se pagará anualmente: 1.00 UMA

Ingreso anual estimado por este rubro: \$1.00

2. Por la servidumbre, ocupación y/o permanencia en la propiedad municipal de ductos, tuberías, colectores, emisores, acometidas, red subterránea, entre otros, se pagará anualmente por metro lineal: 1.00 UMA

Ingreso anual estimado por este rubro: \$1.00

3. Por la colocación de cables de mobiliario urbano para uso comercial (telefonía, internet, televisión por cable, transferencia de datos y/o sonidos), se deberá pagar anualmente por metro lineal: 1.00 UMA

Ingreso anual estimado por este rubro: \$1.00

4. Por el uso de la vía pública para la colocación de casetas de kioscos, módulos, casetas, promocionales, pantallas, aparatos o cualquier otro similar de acuerdo a las disposiciones en materia de desarrollo urbano, para su posterior autorización por el H. Ayuntamiento, se causará y pagará por el periodo aprobado por unidad: De 5.00 A 10.00 UMA.

Ingreso anual estimado por este rubro: \$1.00

5. Por la colocación de carpas de cualquier material, se pagará, por día por metro cuadrado: De 5.00 A 10.00 UMA.

Ingreso anual estimado por este rubro: \$1.00

Ingreso anual estimado por esta fracción: \$5.00

1538

Ingreso anual estimado por este artículo: \$950,015.00

Artículo 23. Por los servicios prestados por la autoridad municipal, relacionados con la obtención y revalidación de licencia municipal de funcionamiento, para los establecimientos mercantiles o industriales o de cualquier índole que operen, así como los que practiquen cualquier actividad para cuyo ejercicio la Ley exija la licencia correspondiente, se causará y pagará:

I. La visita de verificación o inspección por la autoridad competente, se causará y pagará: 3.00 UMA.

Ingreso anual estimado por esta fracción: \$1.00

- II. La visita de verificación o inspección practicada por la Dependencia encargada de las Finanzas Públicas Municipales para el empadronamiento se causará y pagará conforme a la siguiente clasificación:

CLASIFICACIÓN	UMA
Agricultura, ganadería, aprovechamiento forestal, pesca y caza	4.00
Construcción	31.14
Industrias Manufactureras	41.52
Comercio al por mayor	10.38
Comercio al por menor	4.00
Comercio al por menor de vinos y licores	46.71
Comercio al por menor de cerveza	25.95
Transportes, Correos y Almacenamientos	20.76
Servicios financieros y de seguros	25.00
Servicios inmobiliarios y de alquiler de bienes muebles e intangibles	15.57
Alquiler sin intermediación de salones para fiestas y convenciones	De 5.00 a 50.00
Servicios profesionales, científicos y técnicos	18.00
Dirección de corporativos y empresas	18.00
Servicios de apoyo a los negocios y manejo de desechos y servicios de remediación	15.57
Servicios Educativos	15.57
Servicios de salud y de asistencia social	4.00
Servicios de esparcimiento cultural y deportivo y otros servicios recreativos	15.57
Servicios de alojamiento temporal y de preparación de alimentos y bebidas	25.95
Gasolineras	50.00
Hotel y motel de 1 a 20 habitaciones	20.00
Hotel y motel de 21 a 40 habitaciones	25.00
Hotel y motel de 41 a 60 habitaciones	35.00
Hotel y motel de 60 en adelante	45.00
Gaseras	25.00
Renta de cabañas	15.00
Guarderías	15.00
Servicios de Telecomunicación	15.00
Agencia de viajes, touroperadoras, transporte turístico por tierra	10.00
Estacionamiento particular	10.00
Auto lavados	10.00
Tienda departamental	150.00
Artículos exclusivamente artesanales propios de la región	4.00
Otros servicios excepto actividades de Gobierno	10.38

Ingreso anual estimado por esta fracción:

\$100,000.00

III. Refrendo para el ejercicio de actividades permanentes se causará y pagará:

CLASIFICACIÓN	UMA
Agricultura, ganadería, aprovechamiento forestal, pesca y caza	3.50
Construcción	18.00
Industrias manufactureras	25.00
Comercio al por mayor	10.00
Comercio al por menor	3.50
Transportes, correos y almacenamientos	18.00
Servicios financieros y de seguros	18.00
Servicios inmobiliarios y de alquiler de bienes muebles e intangibles	15.00
Alquiler sin intermediación de salones para fiestas y convenciones	De 4.00 a 40.00
Servicios profesionales, científicos y técnicos	15.00
Dirección de corporativos y empresas	15.00
Servicios de apoyo a los negocios y manejo de desechos y servicios de remediación	15.00
Servicios educativos	15.00
Servicios de salud y de asistencia social	3.50
Servicios de esparcimiento cultural y deportivo y otros servicios recreativos	15.00
Servicios de alojamiento temporal y de preparación de alimentos y bebidas	15.00
Gasolineras	30.00
Hotel y motel de 1 a 20 habitaciones	10.00
Hotel y motel de 21 a 40 habitaciones	15.00
Hotel y motel de 41 a 60 habitaciones	20.00
Hotel y motel de 61 en adelante	25.00
Gaseras	25.00
Renta de cabañas	11.00
Guarderías	10.00
Servicios de telecomunicación	20.00
Agencia de viajes, touroperadoras, transporte turístico por tierra	5.00
Estacionamiento particular	5.00
Auto lavados	5.00
Tienda departamental	100.00
Artículos exclusivamente artesanales propios de la región	3.50
Otros servicios excepto actividades de Gobierno	10.38
Por refrendo extemporáneo se incrementará cada trimestre	1.50

Ingreso anual estimado por esta fracción:

\$250,000.00

IV. Empadronamiento o refrendo, se causará y pagará:

1. El costo de la placa, resello o modificación del Empadronamiento Municipal de Funcionamiento, por las actividades sin venta de bebidas alcohólicas, señaladas en la Ley de Hacienda de los Municipios del Estado de Querétaro, se causará:

CONCEPTO	UMA
Por placa	2.50
Por resello	1.60
Por modificación	2.50

Placa provisional por la realización de eventos temporales que tengan como finalidad la exposición y venta de bienes y servicios tendrá un costo de 16 a 680 UMA y adicionalmente por cada stand autorizado en dicho evento se cobrará de: 0.8 a 40 UMA.

El cobro de placa por apertura, será de forma proporcional de acuerdo al mes en que se realice el trámite correspondiente ante la dependencia encargada de las Finanzas Públicas Municipales.

Ingreso anual estimado por este rubro:

\$1.00

2. El costo de placa de empadronamiento municipal de funcionamiento con giros de alcoholes de acuerdo la clasificación contenida en el Artículo 12 de la Ley sobre Bebidas Alcohólicas del Estado de Querétaro, se causará y pagará:

AUTORIZACIÓN	GIRO	APERTURA	REFRENDO
		UMA	
Pulque	Pulquería	150.00	6.00
Cerveza	Salón de eventos	100.00	20.00
	Billar	50.00	12.00
	Restaurante	120.00	20.00
	Fonda, cenaduría, lonchería, ostionería, marisquería y taquería	48.00	6.00
	Depósito de cerveza	150.00	25.00
	Tienda de autoservicio, de conveniencia y similares	356.80	178.00
	Miscelánea y similares	60.00	15.00
	Cervecería	120.00	15.00
Pulque y Cerveza	Pulquería	150.00	15.00
	Salón de eventos	62.40	35.00

AUTORIZACIÓN	GIRO	APERTURA	REFRENDO
		UMA	
Cerveza, Vinos de Mesa y Vinos	Cantina	150.00	20.00
	Tienda de autoservicio, de conveniencia y similares	357.00	200.00
	Discoteca	250.00	20.00
	Bar	150.00	20.00
	Hotel	200.00	35.00
	Restaurante	120.00	15.00
Por refrendo extemporáneo se incrementará cada trimestre 3.50 UMA			

MODIFICACIONES DE PLACA CON GIRO DE VENTA DE ALCOHOLES EN ENVASE CERRADO	UMA
Cambio de titular, razón social, aumento o cambio de giro	20.00
MODIFICACIONES DE PLACA CON GIRO DE VENTA DE ALCOHOLES EN ENVASE ABIERTO	UMA
Cambio de titular, razón social, aumento o cambio de giro	40.00

Ingreso anual estimado por este rubro: \$250,000.00

Ingreso anual estimado por esta fracción: \$250,001.00

V. Por la ampliación de horario se causará y pagará por hora extra diaria, conforme a la siguiente clasificación:

CLASIFICACIÓN	UMA
Agricultura, ganadería, aprovechamiento forestal, pesca y caza	0.30
Construcción	0.50
Industrias manufactureras	0.50
Comercio al por mayor	1.00
Comercio al por menor	0.77
Comercio al por menor de vinos y licores	2.00
Comercio al por menor de cerveza	1.00
Transportes, correos y almacenamientos	0.50
Servicios financieros y de seguros	0.50
Servicios inmobiliarios y de alquiler de bienes muebles e intangibles	0.50
Alquiler sin intermediación de salones para fiestas y convenciones	10.38
Servicios profesionales, científicos y técnicos	0.50
Dirección de corporativos y empresas	0.50
Servicios de apoyo a los negocios y manejo de desechos y servicios de remediación	0.50
Servicios educativos	0.50

CLASIFICACIÓN	UMA
Servicios de salud y de asistencia social	0.50
Servicios de esparcimiento cultural y deportivo y otros servicios recreativos	0.50
Servicios de alojamiento temporal y de preparación de alimentos y bebidas	0.50
Gasolineras	0.50
Hotel y motel de 1 a 20 habitaciones	0.50
Hotel y motel de 21 a 40 habitaciones	0.50
Hotel y motel de 41 a 60 habitaciones	0.50
Hotel y motel de 61 en adelante	0.50
Gaseras	0.50
Renta de cabañas	0.50
Guarderías	0.50
Servicios de telecomunicación	0.50
Agencia de viajes, touroperadoras, transporte turístico por tierra	0.50
Estacionamiento particular	0.50
Auto lavados	0.50
Tienda departamental	1.00
Artículos exclusivamente artesanales propios de la región	0.50
Otros servicios excepto actividades de Gobierno	2.59

Ingreso anual estimado por esta fracción: \$1.00

VI. Para los entretenimientos públicos permanentes, se causará y pagará: 10.00 UMA

Ingreso anual estimado por esta fracción: \$1.00

Ingreso anual estimado por este artículo: \$600,004.00

Artículo 24. Por los servicios prestados por diversos conceptos relacionados con construcciones y urbanizaciones se causará y pagará:

I. Por licencias de construcción, se causará y pagará:

1. Por los derechos de trámite y autorización en su caso, previo a la licencia anual de construcción se pagará por cada metro cuadrado de construcción, la tarifa correspondiente según la siguiente tabla:

TIPO	ZONA O FRACCIONAMIENTO	UMA X M2
Urbano	Residencial	0.26

	Habitación popular	0.07
	Urbanización progresiva	0.07
	Institucional	0.00
Campestre	Residencial	0.06
	Rústico	0.04
Industrial	Para industria ligera	0.33
	Para industria mediana	0.12
	Para industria pesada o grande	0.15
Comercial		0.08
Radio base celular o sistema de transmisión de radiofrecuencia (cualquier tipo)	Por instalación de cualquier tipo de antena de telefonía comercial más el costo por metro cuadrado que se señala en la tabla para comercial aplicado en las instalaciones complementarias	500.00
Radio base celular o sistema de transmisión de radiofrecuencia (cualquier tipo)	M2	0.33
Cementerios		0.26

Por el refrendo de licencia de construcción en cualquiera de sus modalidades, el costo por metro cuadrado será el resultado de la multiplicación del costo unitario señalado en la presente tabla por el porcentaje que reste para concluir la obra.

La recepción del trámite de licencia de construcción en cualquier modalidad, independientemente del resultado de la misma, pagará: 4.00 UMA.

Ingreso anual estimado por este rubro: \$180,000.00

Ingreso anual estimado por esta fracción: \$180,000.00

II. Por licencias de construcción de bardas, tapiales y demoliciones se causará y pagará:

1. Por demolición total o parcial, ya sea a solicitud del interesado o por dictamen de la Dirección de Desarrollo Urbano por condiciones de seguridad, o en el caso de que el constructor no haya respetado los lineamientos especificados en la correspondiente licencia de construcción, o por haber construido sin la licencia respectiva, se pagará en función del tipo de material por M2: 0.16 UMA.

Ingreso anual estimado por este rubro: \$50,000.00

2. Por la construcción de tapiales, por metro lineal causará y pagará:

a) Bardas y tapiales, pagará: 0.45 UMA.

Ingreso anual estimado por este inciso: \$1.00

b) Circulado con malla, pagará: 0.45 UMA.

Ingreso anual estimado por este inciso: \$1.00

Ingreso anual estimado por este rubro: \$2.00

3. Para los casos de licencia de construcción, bardeo y demoliciones, pagará un cobro inicial por licencia de: 1.00 UMA

Ingreso anual estimado por este rubro: \$1.00

Ingreso anual estimado por esta fracción: \$50,003.00

III. Por alineamiento, nomenclatura y número oficial, se causará y pagará:

1. Por la constancia de alineamiento según el tipo de densidad o uso establecido en los Planes y Programas de Desarrollo Urbano vigentes, causará y pagará:

TIPO	USO/TIPO	UMA X METRO LINEAL
Urbano	Residencial	0.19
	Habitacional popular	0.15
	De urbanización progresiva	0.13
	Institucionales	0.00
Campestre	Residencial	0.10
	Rústico	0.10
Industrial	Para industria ligera	0.38
	Para industria mediana	0.38
	Para industria pesada	0.38
Comercial y de servicios		0.25
Otros usos no especificados		0.30

Ingreso anual estimado por este rubro: \$30,000.00

2. Por derechos de nomenclatura de calles de fraccionamientos se causará y pagará:

a) Por calle hasta 100 metros lineales se pagará: 3.00 UMA.

Ingreso anual estimado por este inciso: \$1.00

b) Por longitudes excedentes se pagará por cada 10 metros lineales: 0.59 UMA.

Ingreso anual estimado por este inciso: \$1.00

Ingreso anual estimado por este rubro: \$2.00

3. Por designación de número oficial, según el tipo de construcción en los diversos fraccionamientos o condominios se pagará:

TIPO	USO/TIPO	UMA
Urbano	Residencial	2.25
	Habitacional popular	1.50
	De urbanización progresiva	1.25
	Institucionales	0.00
Campestre	Residencial	1.25
	Rústico	1.25
Industrial	Para industria ligera	5.00
	Para industria mediana	5.00
	Para industria pesada	5.00
Comercial y de servicios		5.00
Otros usos no especificados		5.00

Ingreso anual estimado por este rubro: \$30,000.00

4. Por certificación de terminación de obra y construcción de edificaciones pagará: De 3.00 a 12.00 UMA.

Ingreso anual estimado por este rubro: \$1.00

Ingreso anual estimado por esta fracción: \$60,003.00

IV. Por revisión de proyecto arquitectónico, se causará y pagará:

TIPO DE PROYECTO		UMA
Habitacional	De 5 a 30 viviendas	10.00
	De 31 a 60 viviendas	15.00
	De 61 a 90 viviendas	20.00
	De 91 a 120 viviendas	25.00
Servicios	Educación	5.15

TIPO DE PROYECTO		UMA	
	Cultura	Exhibiciones	20.00
		Centros de información	10.00
		Instalaciones religiosas	15.00
	Salud	Hospitales, clínicas	15.00
		Asistencia social	20.00
		Asistencia animal	25.00
	Comercio	Tiendas y expendios de productos básicos	15.00
		Tiendas de autoservicio	25.00
		Tiendas de departamentos	40.00
		Tiendas de especialidades y centros comerciales	50.00
		Ventas de materiales de construcción y vehículos	25.00
		Tiendas de servicios	20.00
	Abasto	Almacenamiento y abasto menos de 1000 M2	30.00
		Más de 1000 M2	50.00
	Comunicaciones		40.00
	Transporte		30.00
	Recreación	Recreación social	20.00
		Alimentación y bebidas	40.00
		Entretenimiento	30.00
	Deportes	Deportes al aire libre y acuáticos	20.00
		Clubes a cubierto	30.00
	Servicios urbanos	Defensa, policía, bomberos, emergencias	20.00
		Cementerios, mausoleos, crematorios y agencias de inhumaciones	30.00
Basureros		10.00	
Administración	Administración pública	20.00	
	Administración privada	30.00	
Alojamiento	Hoteles	40.00	
	Moteles	30.00	
Industrias	Aislada	70.00	
	Pesada	60.00	
	Mediana	50.00	
	Ligera	40.00	
Espacios abiertos	Plazas, jardines, parques y cuerpos de agua	20.00	
Infraestructura	Torres, antenas, depósitos, almacenaje, cárcamos y bombas	20.00	
Agropecuario, forestal y acuífero		20.00 a 30.00	

Ingreso anual estimado por esta fracción:

\$1.00

V. Por la revisión a proyecto de fraccionamientos, se causará y pagará:

CONCEPTO		UMA			
		0 HASTA 1.99 HAS.	2 HASTA 4.99 HAS.	5 HASTA 9.99 HAS.	DE 10 O MÁS HAS.
Urbano	Residencial	36.00	48.00	60.00	72.00
	Popular	24.00	36.00	48.00	60.00
	Urbanización progresiva	18.00	24.00	30.00	36.00
	Institucional	0.00	0.00	0.00	0.00
Campestre	Residencial campestre	36.00	48.00	70.00	72.00
	Rústico campestre	24.00	36.00	48.00	60.00
Industrial	Micro industria	42.00	48.00	54.00	60.00
	Ligera	48.00	54.00	60.00	66.00
	Mediana	54.00	60.00	66.00	72.00
	Pesada	60.00	66.00	72.00	78.00
Comercial		66.00	72.00	78.00	84.00
Cementerios		18.00	24.00	30.00	36.00
Otros no especificados		66.00	72.00	78.00	84.00

Ingreso anual estimado por esta fracción:

\$1.00

VI. Por el dictamen técnico sobre autorización del proyecto, avance de obra de urbanización o venta provisional de lotes por la fusión, división, subdivisión y relotificación de fraccionamientos y condominios, se causará y pagará:

1. Por las licencias o permisos por la fusión, división o subdivisión de bienes inmuebles, se pagará el equivalente a 9.50 UMA en la fecha de la autorización, por cada fracción resultante, exceptuando el resto del predio.

Ingreso anual estimado por este rubro:

\$160,000.00

2. Por licencia para fraccionar se pagará de acuerdo a la superficie vendible del fraccionamiento por metro cuadrado:

TIPO	FRACCIONAMIENTOS O CONDOMINIOS	UMA
Urbano	Residencial	0.03
	Habitacional popular	0.02
	De urbanización progresiva	0.01
	Institucionales	0.00

Campestre	Residencial	0.025
	Rústico	0.02
Industrial	Para industria ligera	0.02
	Para industria mediana	0.02
	Para industria pesada	0.02
Comercial		0.02
Conjunto habitacional	Horizontal o vertical	De acuerdo al tipo de construcción que corresponda

Ingreso anual estimado por este rubro: \$1.00

3. Dictamen técnico para la recepción de fraccionamientos. Se causará y pagará conforme previo estudio a precios vigentes en el mercado.

Ingreso anual estimado por este rubro: \$1.00

Ingreso anual estimado por esta fracción: \$160,002.00

- VII. Por el dictamen técnico para la renovación de licencia de fraccionamientos y condominios, se causará y pagará:

CONCEPTO		UMA			
		0 HASTA 1.99 HAS.	2 HASTA 4.99 HAS.	5 HASTA 9.99 HAS.	DE 10 O MÁS HAS.
Urbano	Residencial	60.00	80.00	100.00	120.00
	Popular	40.00	60.00	80.00	100.00
	Urbanización progresiva	30.00	40.00	50.00	60.00
	Institucional	0.00	0.00	0.00	0.00
Campestre	Residencial campestre	60.00	80.00	100.00	120.00
	Rústico campestre	40.00	60.00	80.00	100.00
Industrial	Micro industria	70.00	80.00	90.00	100.00
	Ligera	80.00	90.00	100.00	110.00
	Mediana	90.00	100.00	110.00	120.00
	Pesada	100.00	110.00	120.00	130.00
Comercial		110.00	120.00	130.00	140.00
Cementerios		30.00	40.00	50.00	60.00
Otros no especificados		110.00	120.00	130.00	140.00

Ingreso anual estimado por esta fracción: \$1.00

VIII. Por la relotificación de fraccionamientos y condominios, se causará y pagará:

CONCEPTO		UMA			
		0 HASTA 1.99 HAS.	2 HASTA 4.99 HAS.	5 HASTA 9.99 HAS.	DE 10 O MÁS HAS.
Urbano	Residencial	36.00	42.00	48.00	54.00
	Popular	30.00	36.00	42.00	48.00
	Urbanización progresiva	24.00	30.00	36.00	42.00
	Institucional	0.00	0.00	0.00	0.00
Campestre	Residencial campestre	36.00	42.00	48.00	54.00
	Rústico campestre	30.00	36.00	42.00	48.00
Industrial	Micro industria	36.00	42.00	48.00	54.00
	Ligera	48.00	54.00	60.00	72.00
	Mediana	60.00	66.00	72.00	78.00
	Pesada	72.00	78.00	84.00	90.00
Comercial		48.00	54.00	60.00	66.00
Cementerios		24.00	30.00	36.00	42.00
Otros no especificados		48.00	54.00	60.00	66.00

Ingreso anual estimado por esta fracción:

\$1.00

IX. Por ajustes de medidas de los fraccionamientos y condominios, se causará y pagará:

CONCEPTO		UMA			
		0 HASTA 1.99 HAS.	2 HASTA 4.99 HAS.	5 HASTA 9.99 HAS.	DE 10 O MÁS HAS.
Urbano	Residencial	24.00	30.00	36.00	42.00
	Popular	18.00	24.00	30.00	36.00
	Urbanización progresiva	18.00	24.00	30.00	36.00
	Institucional	0.00	0.00	0.00	0.00
Campestre	Residencial campestre	30.00	36.00	42.00	48.00
	Rústico campestre	24.00	30.00	36.00	42.00
Industrial	Micro industria	24.00	30.00	36.00	42.00
	Ligera	30.00	36.00	42.00	48.00
	Mediana	36.00	42.00	48.00	54.00
	Pesada	42.00	48.00	54.00	60.00
Comercial		36.00	42.00	48.00	54.00

CONCEPTO	UMA			
	0 HASTA 1.99 HAS.	2 HASTA 4.99 HAS.	5 HASTA 9.99 HAS.	DE 10 O MÁS HAS.
Cementerios	18.00	24.00	30.00	36.00
Otros no especificados	36.00	42.00	48.00	54.00

Ingreso anual estimado por esta fracción: \$1.00

X. Por reposición de copias de planos de fraccionamientos y condominios causará y pagará: 2.00 UMA.

1. Por búsqueda y reposición de planos y documentos, se pagará por cada uno conforme a la siguiente tabla:

TIPO	UMA
Búsqueda de plano	2.50
Búsqueda de documento	2.50
Reposición de plano	3.00
Reposición de documento	3.00
Reposición de expediente	de 3.00 a 50.00

Ingreso anual estimado por este rubro: \$1.00

Ingreso anual estimado por esta fracción: \$1.00

XI. Por constancias de fraccionamientos emitidas por la dependencia municipal competente, se causará y pagará: 3.00 UMA

Ingreso anual estimado por esta fracción: \$2,000.00

XII. Por la certificación de documentos o planos de fraccionamientos y condominios, se causará y pagará: 3.00 UMA

Ingreso anual estimado por esta fracción: \$1.00

XIII. Por la revisión a proyectos para condominios, se causará y pagará:

UNIDADES	UMA
De 2 a 3	4.00
De 4 a 6	8.00
De 7 a 10	15.00
De 11 a 15	20.00

UNIDADES	UMA
De 16 a 30	25.00
De 31 a 45	30.00
De 46 a 60	35.00
De 61 a 75	40.00
De 76 a 90	45.00
De 91 o más	50.00

Ingreso anual estimado por esta fracción:

\$1.00

XIV. Por la emisión de la declaratoria de régimen de propiedades en condominio, se causará y pagará:

UNIDADES	UMA
De 2 a 3	2.00
De 4 a 6	4.00
De 7 a 10	7.50
De 11 a 15	10.00
De 16 a 30	12.50
De 31 a 45	15.00
De 46 a 60	17.50
De 61 a 75	20.00
De 76 a 90	22.50
De 91 o más	25.00

Ingreso anual estimado por esta fracción:

\$1.00

XV. Por servicio de apoyo técnico, se causará y pagará:

1. Por concepto de expedición de copias fotostáticas simples de planos, anexos técnicos y planos de base, específicos del área de estudio se pagará: 4.00 UMA.

Ingreso anual estimado por este rubro:

\$1.00

2. Por expedición de copias fotostáticas simples de información de planos y programas técnicos se pagará: 4.00 UMA.

Ingreso anual estimado por este rubro:

\$1.00

3. Por expedición de copias heliográficas o bond de planos simples con información de infraestructura básica se pagará: 4.00 UMA

Ingreso anual estimado por este rubro: \$1.00

4. Por expedición de copias heliográficas o bond de planos simples con información de diagnóstico urbano se pagará: 10.00 UMA. Si incluye memoria técnica se pagará adicional: 4.00 UMA

Ingreso anual estimado por este rubro: \$1.00

5. Por reposición de expedientes se pagará: 6.00 UMA.

Ingreso anual estimado por este rubro: \$1.00

6. Por la expedición de copias heliográficas o bond de planos simples con información de cabeceras municipales, se pagará a razón de: 7.00 UMA.

Ingreso anual estimado por este rubro: \$1.00

7. Por la expedición de planos sencillos por medios magnéticos se pagará: 20 UMA.

Ingreso anual estimado por este rubro: \$1.00

8. En copias certificadas en los conceptos anunciados, con anterioridad se pagará a razón de: 3.00 UMA.

Ingreso anual estimado por este rubro: \$1.00

Ingreso anual estimado por esta fracción: \$8.00

- XVI. Por concepto de licencia provisional de construcción y/o prórroga, con base en los reglamentos vigentes en la materia, se causará y pagará:

CONCEPTO		UMA X M2
Urbano	Residencial	0.20
	Popular	0.15
	Urbanización progresiva	0.06
	Institucional	0.00
Campestre	Residencial	0.13
	Rústico	0.07
Industrial	Ligera	0.16

CONCEPTO		UMA X M2
	Mediana	0.21
	Pesada	0.25
Comercial		0.20
Educación		0.15
Otros no especificados		0.15

Ingreso anual estimado por esta fracción: \$1.00

- XVII. Por supervisión de obras de urbanización en fraccionamientos y condominios, de acuerdo a lo dispuesto en el artículo 163 del Código Urbano del Estado de Querétaro se causará y pagará aplicándosele al presupuesto de la obra el 1.5% del costo de las obras de urbanización.

Ingreso anual estimado por esta fracción: \$1.00

- XVIII. Por carta urbana del Plan de Desarrollo Urbano, cada una, se causará y pagará: 1.00 UMA.

Ingreso anual estimado por esta fracción: \$1.00

- XIX. Por ruptura y reparación de pavimento de la vía pública por cualquier concepto, se causará y pagará por M2:

CONCEPTO	UMA
Adoquín	15.00
Asfalto	20.00
Concreto	20.00
Empedrado asentado con mortero	10.00
Empedrado asentado con tepetate	5.00
Otros	De acuerdo a estudio técnico y precio vigente en el mercado

Ingreso anual estimado por esta fracción: \$101,000.00

- XX. Por dictamen de uso de suelo y factibilidad de giro, se causará y pagará hasta por los primeros 100 M2:

CONCEPTO		UMA
Urbano	Residencial	2.50
	Habitacional Popular	1.25
	Urbanización progresiva	1.25

	Institucionales	0.00
Campestre	Residencial	1.25
	Rústico	1.25
Industrial	Para microindustria	2.00
	Para industria ligera	2.50
	Para industria mediana	2.50
	Para industria pesada	2.50
Comercial		2.50

Para el cobro de los M2 excedentes, adicionalmente se pagará la cantidad que resulte de la aplicación de la siguiente fórmula:

$1.00 \text{ UMA} \times \text{No. de M2 excedentes} / \text{Factor Único}$, considerando:

USO	FACTOR ÚNICO
Popular	150
Media	80
Residencial	50
Campestre	40
Industrial	100
Otros	80

Ingreso anual estimado por esta fracción: \$110,000.00

XXI. Por dictamen de factibilidad de poda y aprovechamiento de árboles:

1. Por poda y aprovechamiento de árboles, se causará y pagará:

a) De 1 a 5 árboles, se pagará: 2.70 UMA.

Ingreso anual estimado por este inciso: \$13,000.00

b) De 6 árboles en adelante se pagará además de la tarifa anterior por cada árbol excedente: 1.00 UMA.

Ingreso anual estimado por este inciso: \$2,000.00

Ingreso anual estimado por este rubro: \$15,000.00

Ingreso anual estimado por esta fracción: \$15,000.00

- XXII. Por los servicios de vigilancia, inspección y control necesarios para la ejecución de obras, se retendrá el 2.0% sobre el importe de cada estimación de trabajo.

Ingreso anual estimado por esta fracción: \$2,000,000.00

Ingreso anual estimado por este artículo: \$2,678,028.00

Artículo 25. Por el Servicio de Agua Potable, Alcantarillado y Saneamiento se causará y pagará:

- I. Por la prestación del servicio de agua potable se pagará: 0.00 UMA.

Ingreso anual estimado por esta fracción: \$0.00

- II. Por la prestación del servicio de alcantarillado y saneamiento se pagará: 0.00 UMA.

Ingreso anual estimado por esta fracción: \$0.00

Las tarifas para el cobro, por derechos como contraprestación del servicio de agua potable, alcantarillado y saneamiento para los diferentes usos, serán aplicados de conformidad con lo que establece la Ley de Hacienda de los Municipios del Estado de Querétaro y en su caso el Código Urbano del Estado de Querétaro.

Ingreso anual estimado por este artículo: \$0.00

Artículo 26. En la determinación del Derecho de Alumbrado Público atender a lo dispuesto en la Ley de Hacienda de los Municipios del Estado de Querétaro en relación a que, para su cobro se atienda a la firma del convenio con la Comisión Federal de Electricidad.

Ingreso anual estimado por este artículo: \$4,000,000.00

Artículo 27. Por los servicios prestados por la Dirección Estatal del Registro Civil y que en su caso sean cobrados por los Municipios, cuando éstos organicen el registro civil, se causarán y pagarán los siguientes derechos, de acuerdo a las tarifas que se detallan a continuación:

- I. Servicios ordinarios y extraordinarios incluyendo la expedición de acta, se causará y pagará:

CONCEPTO		UMA
Asentamiento de acta de reconocimiento de hijos:	En oficialía en días y horas hábiles	1.25

CONCEPTO		UMA
	En oficialía en días y horas inhábiles	3.75
	A domicilio en día y horas hábiles	7.50
	A domicilio en día y horas inhábiles	10.00
Celebración y acta de matrimonio en oficialía:	En día y hora hábil matutino	8.75
	En día y hora hábil vespertino	11.25
	En sábado o domingo	22.50
Celebración y acta de matrimonio a domicilio:	En día y hora hábil matutino	31.25
	En día y hora hábil vespertino	37.20
	En sábado o domingo	43.75
Celebración y acta de matrimonio colectivo en campaña, por cada pareja		2.25
Procedimiento y acta de divorcio administrativo.		81.25
Asentamiento de actas de divorcio judicial		6.25
Asentamiento de actas de defunción:	En día hábil	1.25
	En día inhábil	3.75
	De recién nacido muerto	1.25
Constancia de denuncia de nonato según artículo 325 del Código Civil del Estado de Querétaro.		0.6125
Inscripción de ejecutoria que declara: incapacidad legal para administrar bienes, ausencia, presunción de muerte o tutela de incapacitados		6.25
Rectificación de acta		1.25
Constancia de inexistencia de acta		1.25
Constancia de cualquier acto expedido por la Oficialía del Registro Civil, por cada hoja		1.20
Inscripción de actas levantadas en el extranjero		6.25
Copias certificadas de documentos expedidos por la Dirección Estatal del Registro Civil, por cada hoja		1.25
De otro Estado convenido. La tarifa será independientemente de los cobros que haga la autoridad que la expide y del envío según convenio o disposición correspondiente		2.50
Uso del sistema informático para expedición de certificación automática por documento.		0.10
Uso del sistema informático por autoridad distinta al Registro Civil, por documento		1.00
Aclaración administrativa de acta		0.60
Anotación marginal		0.60
Copia certificada de cualquier documento expedido por la Oficialía del Registro Civil, por cada hoja		0.70
Búsqueda de cualquier acta, por acta y por un periodo de hasta 5 años		1.20

Por el traslado a domicilio para realizar el asentamiento de registro de nacimiento, se causará y pagará:

CONCEPTO	UMA
En días y hora hábiles	5.00

En días y hora inhábiles	7.00
--------------------------	------

Los actos se efectuarán previa presentación del recibo de pago que en cada caso expida la dependencia encargada de las Finanzas Públicas Municipales.

Ingreso anual estimado por esta fracción: \$1,500,000.00

Ingreso anual estimado por este artículo: \$1,500,000.00

Artículo 28. Por los servicios prestados por la dependencia encargada de la Seguridad Pública, Policía y Tránsito Municipal, se causará y pagará:

- I. Por la contratación y servicio de vigilancia, se causará y pagará 5.00 UMA, por cada elemento de la corporación que intervenga.

Ingreso anual estimado por esta fracción: \$1.00

- II. Otros servicios, se causará y pagará de 1.00 a 25.00 UMA.

Ingreso anual estimado por esta fracción: \$40,000.00

Ingreso anual estimado por este artículo: \$40,001.00

Artículo 29. Por los servicios que preste el Municipio a través de la dependencia encargada de la prestación de los Servicios Públicos Municipales se causarán y pagarán por los siguientes conceptos:

- I. Por arreglo, conservación y mantenimiento de la vía pública se causará y pagará, en función de los costos, que se originen en cada caso particular, según la tarifa mensual de: 1.00 a 60.00 UMA.

1. Por poda, derribo y aprovechamiento de árboles, por cada árbol se causará y pagará de: 3.00 a 10.00 UMA.

Ingreso anual estimado por este rubro: \$1.00

Ingreso anual estimado por esta fracción: \$1.00

- II. Por arreglo de predios baldíos por cada m², se causará y pagará: 0.40 UMA.

Ingreso anual estimado por esta fracción: \$1.00

- III. Por depositar residuos sólidos en el tiradero municipal o relleno sanitario, se causará y pagará: 5.00 UMA por tonelada y por fracción la parte proporcional.

Ingreso anual estimado por esta fracción: \$1.00

- IV. Por recolección domiciliar de basura no doméstica, se causará y pagará: por tonelada o fracción, 5.00 UMA y por fracción después de una tonelada como mínimo se cobrará la parte proporcional.

Ingreso anual estimado por esta fracción: \$50,000.00

- V. Por otros servicios prestados por la dependencia, se causará y pagará de acuerdo a estudio previo y tarifa concertada:

1. Por los servicios de vigilancia, se pagará: 1.00 UMA.

Ingreso anual estimado por este rubro: \$1.00

2. Por otros servicios, se pagará: 1.00 UMA.

Ingreso anual estimado por este rubro: \$1.00

Ingreso anual estimado por esta fracción: \$2.00

Ingreso anual estimado por este artículo: \$50,005.00

Artículo 30. Por los servicios prestados por los panteones municipales, se causará y pagará por lo siguiente:

- I. Por los servicios de inhumación o refrendo que se sujetaran a una temporalidad de seis años se causará y pagará:

1. En panteones municipales se pagará: 6.00 UMA.

Ingreso anual estimado por este rubro: \$300,000.00

2. En panteones particulares se pagará: 4.00 UMA.

Ingreso anual estimado por este rubro: \$1.00

Ingreso anual estimado por esta fracción: \$300,001.00

- II. Por los servicios de exhumación, se causará y pagará:

1. En panteones municipales se pagará: 6.00 UMA.

Ingreso anual estimado por este rubro: \$3,000.00

2. En panteones particulares se pagará: 3.00 UMA.

Ingreso anual estimado por este rubro: \$1.00

Ingreso anual estimado por esta fracción: \$3,001.00

- III. Por el permiso de cremación y de traslado de cadáveres humanos o restos áridos y cenizas, se causará y pagará: 6.00 UMA.

Ingreso anual estimado por esta fracción: \$10,000.00

- IV. Por el servicio y/o usufructo de criptas en los panteones municipales, por cada una se cobrará: 58.00 UMA.

Las criptas estarán sujetas a la temporalidad de seis años.

Ingreso anual estimado por esta fracción: \$100,000.00

- V. Por los Servicios Funerarios Municipales, se causará y pagará: 0.00 UMA.

Ingreso anual estimado por esta fracción: \$0.00

- VI. Por el pago de perpetuidad de una fosa, se causará y pagará: 0.00 UMA.

Ingreso anual estimado por esta fracción: \$0.00

Ingreso anual estimado por este artículo: \$413,002.00

Artículo 31. Por servicios prestados por el rastro municipal se causará y pagará conforme a lo siguiente:

- I. Por sacrificio y procesamiento, por cabeza, se causará y pagará:

CONCEPTO	UMA
Vacuno	2.60

Porcino	1.60
Caprino	0.90
Degüello y procesamiento	1.10

Ingreso anual estimado por esta fracción: \$1,330,000.00

II. Por sacrificio y procesamiento de aves, que incluyen pelado y escaldado, se pagará y causará:

CONCEPTO	UMA
Pollos y gallinas de mercado	0.00
Pollos y gallinas de supermercado	0.00
Pavos de mercado	0.00
Pavos de supermercado	0.00
Otras aves	0.00

Ingreso anual estimado por esta fracción: \$0.00

III. El sacrificio de ganado en horas extraordinarias, independientemente de los honorarios del veterinario autorizado por la Secretaria de Salud, por cabeza, se causará y pagará:

CONCEPTO	UMA
Vacuno	3.50
Porcino	2.00
Caprino	1.50
Aves	0.50

Ingreso anual estimado por esta fracción: \$25,000.00

IV. Por la introducción de ganado al rastro, en horas extraordinarias por cabeza, se causará y pagará:

CONCEPTO	UMA
Vacuno	4.04
Porcino	2.5
Caprino	1.38
Otros sin incluir aves	0.2

Ingreso anual estimado por esta fracción: \$1.00

V. Por el uso de los servicios y utensilios con los que cuenta el rastro municipal, se causará y pagará:

CONCEPTO	UMA
Agua para lavado de vísceras y cabeza por pieza	0.10
Por cazo y otros servicios	0.10

Ingreso anual estimado por esta fracción: \$1.00

VI. Guarda de ganado no reclamado, por día o fracción, se causará y pagará:

CONCEPTO	UMA
Vacuno	2.00
Porcino	1.50
Caprino	1.50
Aves	0.50
Otros animales	2.00

Ingreso anual estimado por esta fracción: \$1.00

VII. El uso de corraletas por actividades de compraventa, originará los siguientes productos, sin incluir ninguna atención, se causará y pagará:

CONCEPTO	UMA
Vacuno	2.00
Porcino	2.00
Caprino	2.00
Aves	0.00
Otros animales	1.00

Ingreso anual estimado por esta fracción: \$1.00

Ingreso anual estimado por este artículo: \$1,355,004.00

Artículo 32. Por los servicios prestados en mercados municipales se causará y pagará:

I. Por la asignación de locales en los mercados municipales, según tipo de local: Cerrado interior, abierto interior, cerrado exterior, abierto exterior, se causará y pagará: 50.00 UMA.

Ingreso anual estimado por esta fracción: \$1.00

II. Por las cesiones de derechos realizadas en los mercados municipales, se causará y pagará:

TIPO DE LOCAL	UMA
Tianguis dominical	50.00
Locales	200.00
Formas o extensiones	40.00

Ingreso anual estimado por esta fracción: \$1.00

III. Por los cambios de giros en los locales de mercados municipales, se causará y pagará: 250 UMA.

Ingreso anual estimado por esta fracción: \$1.00

IV. Por el servicio de sanitarios en los mercados municipales se causará y pagará, por persona: De 0.025 a 0.10 UMA.

Ingreso anual estimado por esta fracción: \$800,000.00

V. Por el uso de locales en mercados municipales por día se causará y pagará: De 0.02 UMA a 0.20 UMA.

Ingreso anual estimado por esta fracción: \$100,000.00

Ingreso anual estimado por este artículo: \$900,003.00

Artículo 33. Por los servicios prestados por la Secretaría del Ayuntamiento se causará y pagará:

I. Por legalización de firmas de funcionarios, por cada hoja se causará y pagará: 1.20 UMA.

Ingreso anual estimado por esta fracción: \$1.00

II. Por reposición de documento oficial, por cada hoja se causará y pagará: 2.00 UMA.

Ingreso anual estimado por esta fracción: \$1.00

III. Por expedición de credenciales de identificación, se causará y pagará:

1. Por expedición de credenciales de identificación de personas mayores de edad, se causará y pagará: 2.00 UMA.

Ingreso anual estimado por este rubro: \$5,000.00

2. Por expedición de credenciales de identificación de menores de edad, se causará y pagará: 0.75 UMA.

Ingreso anual estimado por este rubro: \$5,000.00

3. Por expedición de credenciales de identificación en Delegaciones Municipales, se causará y pagará: 0.71 UMA.

Ingreso anual estimado por este rubro: \$5,000.00

Ingreso anual estimado por esta fracción: \$15,000.00

- IV. Por expedición de constancias, constancias de ingresos familiares para beca, constancias de residencia o de no residencia.

1. Por expedición de constancias, constancias de residencia o de no residencia, se causará y pagará: 1.30 UMA.

Ingreso anual estimado por este rubro: \$494,000.00

2. Por expedición de constancias, constancias de residencia o de no residencia en Delegaciones Municipales, se causará y pagará: 0.65 UMA.

Ingreso anual estimado por este rubro: \$100,000.00

3. Por expedición de constancias de ingresos familiares para beca, se causará y pagará: 0.20 UMA.

Ingreso anual estimado por este rubro: \$6,000.00

Ingreso anual estimado por esta fracción: \$600,000.00

- V. Por expedición de comprobantes de ganado, se causará y pagará: De 0.26 UMA a 2.00 UMA.

Ingreso anual estimado por esta fracción: \$1.00

- VI. Por ratificación de actas de asambleas de sociedades cooperativas se causará y pagará:

1. Por ratificación de actas de asambleas de sociedades cooperativas por cada ejemplar original hasta por 10 hojas, se pagará: 3.26 UMA.

Ingreso anual estimado por este rubro: \$1,000.00

2. Por ratificación de actas de asambleas de sociedades cooperativas por cada hoja adicional, se pagará: 0.65 UMA.

Ingreso anual estimado por este rubro: \$1,000.00

Ingreso anual estimado por esta fracción: \$2,000.00

- VII. Por la expedición de copia certificada de documentos de los archivos municipales, por cada hoja u hoja digitalizada, se causará y pagará: 0.65 UMA.

Ingreso anual estimado por esta fracción: \$2,500.00

- VIII. Por la publicación en la Gaceta Municipal, se causará y pagará:

CONCEPTO	UMA
Por palabra	0.06
Por ejemplar individual	1.00

Para efectos del pago por concepto de publicación en la Gaceta Municipal, el plazo será de diez días hábiles contados a partir de la notificación del Acuerdo correspondiente.

Ingreso anual estimado por esta fracción: \$100,000.00

Ingreso anual estimado por este artículo: \$719,503.00

- Artículo 34.** Por el servicio de registros de fierros quemadores y su renovación se causará y pagará: 0.00 UMA.

Ingreso anual estimado por este artículo: \$0.00

- Artículo 35.** Por otros servicios prestados por otras autoridades municipales, se causará y pagará:

- I. Por los servicios otorgados por instituciones municipales a la comunidad a través de sus diversos talleres de capacitación, se causará y pagará:

CONCEPTO	UMA
Por curso semestral de cualquier materia	De 1.00 a 5.00
Por curso de verano	2.00

Ingreso anual estimado por esta fracción: \$1.00

- II. Por los servicios de mantenimiento y reparación de mobiliario urbano derivado de actos de particulares con responsabilidad para estos, se causará y pagará de acuerdo a las condiciones que establezca el área correspondiente de la administración municipal.

Ingreso anual estimado por esta fracción: \$10,000.00

- III. Por el registro, alta y refrendo, en los diferentes padrones del municipio, se causará y pagará:

CONCEPTO	UMA
Padrón de proveedores	5.00 a 15.00
Padrón de usuarios del rastro municipal	5.00
Padrón de usuarios del relleno sanitario	0.00
Padrón de boxeadores y luchadores	0.00
Registro a otros padrones similares	1.00 a 10.00
Padrón de contratistas	15.00 a 30.00

Ingreso anual estimado por esta fracción: \$220,000.00

- IV. Por los dictámenes emitidos por Protección Civil, Ecología y Medio Ambiente Municipales, se causará y pagará conforme a lo siguiente:

1. Por los servicios, certificaciones y dictámenes de Protección Civil Municipal para la construcción y funcionamiento de giros comerciales, causará y pagará:
 - a) Por la emisión de cursos de capacitación solicitados a la Coordinación de Protección Civil, causará y pagará:

CAPACITACIÓN		
TIPO DE ACTIVIDAD	CONCEPTO	UMA
Actividades no lucrativas	Capacitación por persona	0.50
Personas físicas o morales	Capacitación por persona	1.00

Ingreso anual estimado por este inciso: \$1.00

- b) Por los dictámenes emitidos por diversas Dependencias Municipales, causará y pagará conforme a lo siguiente:

DICTÁMENES

TIPO DE ACTIVIDAD	CONCEPTO	UMA
Eventos y espectáculos públicos de afluencia masiva (evento único)	1 a 50 personas	2.00
	51 a 100 personas	5.00
	101 a 500 personas	10.00
	501 a 1,000 personas	15.00
	1,001 a 4,000 personas	45.00
	4,001 a personas en adelante	65.00
Eventos y espectáculos públicos que fomenten el deporte, la cultura, la recreación, familiar, sin fines de lucro, a título gratuito y sin venta de bebidas alcohólicas		2.00
Presentación de eventos públicos con afluencia masiva (por cada período de 15 días)	1 a 200 personas	3.00
	201 a 500 personas	5.00
	501 a 1,000 personas	10.00
	1,001 en adelante	15.00
Instalación de Juegos Mecánicos	1 a 5 juegos	5.00
	6 a 10 juegos	10.00
	11 juegos en adelante	15.00
Instalación de Ferias	Por cada periodo de 7 días	30.00
Quema de Pirotecnia	Por evento	10.00

OPINIONES TÉCNICAS	CONSTRUCCIÓN	UMA
Establecimientos comerciales	1 a 50 M2	2.00
	51 a 100 M2	5.00
	101 a 200 M2	10.00
	201 a 500 M2	15.00
	501 M2 en adelante	30.00
Relacionadas con el suelo y construcciones	Desarrollos Inmobiliarios	35.00
	Ratificación o modificación al Uso de Suelo de 1 M2 a 200 M2	5.00
	Ratificación o modificación al Uso de Suelo de 201 M2 a 1,000 M2	7.50
	Ratificación o modificación al Uso de Suelo por más de 1,001 M2	15.00
	Cambio de Densidad Poblacional	5.00
Por instalación de antenas de telecomunicación		50.00
Por el refrendo anual, respecto a su grado de riesgo, para la instalación de antenas de telecomunicación		25.00
Por instalación de anuncios espectaculares		50.00
Por el refrendo anual, respecto a su grado de riesgo para la instalación de anuncios espectaculares		25.00
Otros, determinados de acuerdo al tipo de riesgo, características y condiciones de la autoridad competente, de 2 a 100 UMA.		

Ingreso anual estimado por este inciso:

\$69,000.00

c) Por los vistos buenos emitidos por la Dirección de Protección Civil, causará y pagará:

VISTOS BUENOS			
GRADO DE RIESGO	SUPERFICIE I (DE 0 A 100 M2 DE SUPERFICIE)	SUPERFICIE II (DE 101 A 500 M2 DE SUPERFICIE)	SUPERFICIE III (DE 501 DE SUPERFICIE EN ADELANTE)
	UMA	UMA	UMA
BAJO	2.00	3.00	5.00
MEDIO	5.00	9.00	15.00
ALTO	14.00	25.00	45.00
Instituciones de asistencia privada	2.00		

Ingreso anual estimado por este inciso: \$160,998.00

Los dictámenes de juegos mecánicos, exhibiciones de lucha libre, peleas de box, eventos religiosos, culturales, artísticos y similares, sin venta de bebidas alcohólicas, con aforo menor a 500 personas (incluyendo promociones), podrán pagar un sólo dictamen, cuando las fechas de realización sean días consecutivos o máximo con 10 días naturales de diferencia entre uno y otro, no cambien de lugar y el promotor, propietario o responsable sea el mismo organizador.

El dictamen de Protección Civil tendrá una vigencia de 30 días naturales.

Los eventos organizados por dependencias municipales que promuevan y fomenten el deporte, cultura y recreación familiar, causarán y pagarán 0.00 UMA.

Ingreso anual estimado por este rubro: \$229,999.00

2. Por los dictámenes emitidos por otras Autoridades Municipales, causará y pagará: de 1.00 a 50 UMA

Ingreso anual estimado por este rubro: \$1.00

Ingreso anual estimado por esta fracción: \$230,000.00

V. Por los servicios que presta la Unidad de Transparencia Municipal, conforme lo establece la Ley de Transparencia y Acceso a la Información Pública del Estado de Querétaro se causará y pagará:

CONCEPTO	UMA
Fotocopia simple tamaño carta o digitalización, por cada hoja	0.01

Fotocopia simple tamaño oficio o digitalización, por cada hoja	0.015
Por proporcionar disco compacto cd, por cada disco	0.12

Ingreso anual estimado por esta fracción: \$1.00

- VI. Por autorización para anuncios y promociones publicitarias que se fijen gráficamente en las calles o en los exteriores de los edificios o en sus azoteas, que no sea por sonido por M2 se cubrirá: De 2.00 a 10.00 UMA.

Ingreso anual estimado por esta fracción: \$10,000.00

- VII. Por verificación para el otorgamiento de autorizaciones de concesiones y licencias, se causará y pagará: 2.00 UMA.

Ingreso anual estimado por esta fracción: \$1.00

- VIII. Por los servicios que presta la autoridad municipal en materia de Catastro dentro de su circunscripción territorial: 0.00 UMA.

Ingreso anual estimado por esta fracción: \$0.00

- IX. Por la obtención de bases por cada uno de los concursos de adjudicación para obra pública y adquisiciones se causará y pagará de acuerdo a la tarifa siguiente:

CONCEPTO	UNIDAD	UMA
Obtención de bases por Adjudicación Directa	1.00	10.00
Obtención de bases por invitación restringida	1.00	20.00
Obtención de bases por Licitación Pública	1.00	35.00

Ingreso anual estimado por esta fracción: \$500,000.00

Ingreso anual estimado por este artículo: \$970,003.00

Artículo 36. Cuando no se cubran las contribuciones, que refieren a Derechos, en la fecha establecida en las disposiciones fiscales, el monto de las mismas se actualizará desde el mes en que se debió hacer el pago y hasta que el mismo se efectúe, apegándose para su cálculo a lo dispuesto en el Código Fiscal del Estado de Querétaro.

Las cantidades actualizadas conservan la naturaleza jurídica que tenían antes de la actualización.

La falta de pago de un crédito fiscal en la fecha o plazo fijado, determinará que el crédito sea exigible a través del procedimiento administrativo de ejecución, establecido en el Código Fiscal de la Federación y en el Código Fiscal del Estado de Querétaro, así como los convenios celebrados por este Municipio en lo que resulte aplicable para el ejercicio fiscal al que se aplica esta Ley, constituyéndose

como accesorios de la contribución y participando de su naturaleza los recargos, las sanciones, los gastos de ejecución y la indemnización.

Ingreso anual estimado por este artículo: \$0.00

Artículo 37. Derechos no comprendidos en la Ley de Ingresos vigente, causados en ejercicios fiscales anteriores, pendientes de liquidación o pago.

Ingreso anual estimado por este artículo: \$0.00

Sección Cuarta Productos

Artículo 38. Comprende el importe de los ingresos por contraprestaciones por los servicios que preste el Municipio en sus funciones de derecho privado, así como por el uso y aprovechamiento de bienes; originando recursos que significan un aumento del efectivo del sector público, como resultado de sus operaciones normales, sin que provenga de la enajenación de su patrimonio.

I. Productos, no incluidos en otros conceptos:

1. Productos derivados del uso y aprovechamiento de bienes no sujetos a régimen de dominio público.

- a) Por el uso e instalación de canalizaciones subterráneas en relación al metro lineal para la prestación del servicio de gas y por la instalación del número de casetas telefónicas en la vía pública, así como por la instalación del número de postes en la vía pública para energía eléctrica, telefonía y similares, se causará y pagará de 0.01 hasta 5 UMA, previa autorización del Ayuntamiento, conforme a estudios, términos y condiciones que establezca el mismo.

Ingreso anual estimado por este inciso: \$1.00

b) Por los siguientes productos, pagará:

CONCEPTO	UNIDAD	UMA
Anuncios (dimensiones)	M2	8.00
Por el uso de maquinaria pesada	50% del costo comercial por día u hora.	

Ingreso anual estimado por este inciso: \$1.00

Ingreso anual estimado por este rubro: \$2.00

2. Enajenación de bienes muebles no sujetos a ser inventariados.

Ingreso anual estimado por este rubro: \$0.00

3. Accesorios, cuando no se cubran los productos, en la fecha establecida en las disposiciones, el monto de las mismas se actualizará desde el mes en que se debió hacer el pago y hasta que el mismo se efectúe, en los términos del Código Fiscal del Estado de Querétaro como si se tratará de una contribución.

Ingreso anual estimado por este rubro: \$0.00

4. Otros productos que generen ingresos corrientes.

Ingreso anual estimado por este rubro: \$50,000.00

5. Productos financieros.

Ingreso anual estimado por este rubro: \$20,000.00

Ingreso anual estimado por esta fracción: \$70,002.00

- II. Productos no comprendidos en la Ley de Ingresos Vigente, causados en ejercicios fiscales anteriores, pendientes de liquidación o pago: 0.00 UMA.

Ingreso anual estimado por esta fracción: \$0.00

Ingreso anual estimado por este artículo: \$70,002.00

Sección Quinta
Aprovechamientos

Artículo 39. Son Aprovechamientos los ingresos que percibe el Estado en funciones de derecho público distintos de las contribuciones, de los ingresos derivados de financiamiento y de los que obtenga los organismos descentralizados y de las empresas de participación municipal.

- I. Aprovechamientos

1. Ingresos derivados de colaboración fiscal:

- a) Multas federales no fiscales.

Ingreso anual estimado por este inciso: \$10,000.00

- b) Multas, por la inobservancia a diversas disposiciones establecidas en las leyes, reglamentos, códigos y convenios aplicables de carácter estatal o municipal, se recaudarán de acuerdo a lo siguiente:

CONCEPTO	UMA
Multa por omisión de Inscripción en el Padrón Catastral	1.00
Multa por autorizar los notarios en forma definitiva instrumentos públicos sin cumplir con la obtención de la respectiva constancia de no adeudo del impuesto y, en su caso, el recibo de pago por el último bimestre si el acto se realiza dentro del plazo del pago	1.00
Multa por la omisión de formulación de avisos de transmisión de propiedad, posesión o cambio de domicilio	1.00
Multa por la formulación extemporánea de avisos de transmisión de propiedad, posesión	1.00
Multa por la falta de declaración de cambio de valor del predio	1.00
Multa por el incumplimiento al requerimiento de la autoridad	3.00
Multa cuando no se cubra el pago del impuesto en los periodos señalados	1.00
Multa cuando se declare en forma dolosa una cantidad menor al valor real del predio, evadiendo el pago correcto del impuesto	1.00
Resoluciones que emita el Órgano Interno de Control dentro de los procedimientos administrativos de responsabilidad de su competencia	1.00 a 2000
Infracciones cometidas al artículo 37 de la Ley de Protección Animal del Estado de Querétaro	1.00 a 2000
Infracciones cometidas a los ordenamientos ambientales vigentes, causarán y pagarán, en los términos que así disponga la autoridad ambiental municipal	1.00 a 2000
Infracciones cometidas a los ordenamientos vigentes en materia de protección civil, causarán y pagarán en los términos que disponga la autoridad en dicha materia	1.00 a 2000
Infracciones cometidas a los ordenamientos vigentes en materia de mercados, uso de la vía pública y servicios públicos municipales, causarán y pagarán en los términos que disponga la autoridad en dicha materia	1.00 a 2000
Otras	1.00 a 2000

Ingreso anual estimado por este inciso: \$630,000.00

- c) Accesorios, cuando no se cubran los aprovechamientos, en la fecha establecida en las disposiciones, el monto de las mismas se actualizará desde el mes en que se debió hacer el pago y hasta que el mismo se efectúe, en los términos del Código Fiscal del Estado de Querétaro como si se tratará de una contribución.

Ingreso anual estimado por este inciso: \$1.00

- d) Otros aprovechamientos, se recaudarán de acuerdo a lo siguiente.

d.1) Herencias, legados, donaciones y donativos.

Ingreso anual estimado por este subinciso: \$1.00

d.2) Producto de bienes u objetos que legalmente se pueden enajenar

Ingreso anual estimado por este subinciso: \$1.00

d.3) El importe por la venta de basura y desperdicios, así como de los productos aprovechables recogidos por el servicio de limpia o por el servicio del rastro, directamente por el municipio, de acuerdo al valor de mercado, importes que serán determinados por el área competente en la materia o que preste los bienes o servicios

Ingreso anual estimado por este subinciso: \$50,000.00

d.4) El arrendamiento de aguas negras y de aguas superficiales, se realizará de acuerdo a estudio técnico.

Ingreso anual estimado por este subinciso: \$0.00

d.5) Conexiones y contratos.

CONCEPTO	UMA
Al drenaje habitacional	2.50
Al drenaje comercial	7.00

Ingreso anual estimado por este subinciso: \$5,000.00

d.6) Las cooperaciones pactadas por contratos de concesiones a particulares pagarán conforme estudio, términos y condiciones que establezca el Ayuntamiento en los convenios respectivos

Ingreso anual estimado por este subinciso: \$1.00

d.7) La prestación del servicio de gestión de los trámites de pasaporte, asesoría migratoria, difusión de becas, asesoría para la conformación de sociedades y corrección a estatutos de sociedades y los demás que se establezcan, independientemente del importe de los derechos que determine la Secretaría de Relaciones Exteriores para cada uno de ellos.

Ingreso anual estimado por este subinciso: \$0.00

Ingreso anual estimado por este inciso: \$55,003.00

	Ingreso anual estimado por este rubro:	\$695,004.00
2. Indemnizaciones.		
	Ingreso anual estimado por este rubro:	\$1.00
3. Reintegros.		
	Ingreso anual estimado por este rubro:	\$0.00
4. Aprovechamientos provenientes de obras públicas.		
	Ingreso anual estimado por este rubro:	\$0.00
	Ingreso anual estimado por esta fracción:	\$695,005.00
II. Aprovechamientos patrimoniales.		
	Ingreso anual estimado por esta fracción:	\$0.00
III. Accesorios de Aprovechamientos.		
	Ingreso anual estimado por esta fracción:	\$0.00
IV. Aprovechamientos no comprendidos en la Ley de Ingresos vigente, causadas en ejercicios fiscales anteriores, pendientes de liquidación o pago.		
	Ingreso anual estimado por esta fracción:	\$0.00
	Ingreso anual estimado por este artículo:	\$695,005.00

Sección Sexta

Ingresos por la Venta de Bienes y Servicios

Artículo 40. Por los ingresos por la venta de bienes y prestación de servicios de organismos descentralizados se causarán y pagarán:

I. Sistema Municipal para el Desarrollo Integral de la Familia.

Ingreso anual estimado por esta fracción: \$0.00

II. Instituto Municipal de la Juventud.

Ingreso anual estimado por esta fracción: \$0.00

III. Instituto Municipal de la Mujer.

Ingreso anual estimado por esta fracción: \$0.00

IV. Otros.

Ingreso anual estimado por esta fracción: \$0.00

Ingreso anual estimado por este artículo: \$0.00

Artículo 41. Por los Ingresos de operación de entidades paramunicipales empresariales se causará y pagará.

Ingreso anual estimado por este artículo: \$0.00

Artículo 42. Por los ingresos por venta de bienes y servicios producidos en establecimientos del Gobierno central.

Ingreso anual estimado por este artículo: \$0.00

1538

Sección Séptima

Participaciones y Aportaciones

Artículo 43. Las participaciones se distribuirán conforme a lo establecido en la Ley de Coordinación Fiscal y la legislación aplicable.

CONCEPTO	IMPORTE
Fondo General de Participaciones	\$84,213,529.00
Fondo de Fomento Municipal	\$21,276,792.00

CONCEPTO	IMPORTE
Por el Impuesto Especial sobre Producción y Servicios	\$2,360,846.00
Fondo de Fiscalización y Recaudación	\$4,835,680.00
Incentivos a la Venta Final de Gasolinas y Diesel	\$2,515,289.00
Impuesto Federal sobre Tenencia o uso de vehículos	\$0.00
Fondo de Compensación del Impuesto sobre Automóviles Nuevos	\$303,762.00
Incentivos por el Impuesto sobre Automóviles Nuevos	\$1,088,753.00
Impuesto por la Venta de Bienes cuya Enajenación se encuentra Gravada por la Ley del Impuesto Especial sobre Producción y Servicios	\$191,334.00
Reserva de Contingencia	\$0.00
Fondo I.S.R.	\$7,236,350.00
ISR Bienes Inmuebles Autoliquidación	\$458,482.00
Otras participaciones	\$0.00

Ingreso anual estimado por este artículo: **\$124,480,817.00**

Artículo 44. Las Aportaciones que recibirá el Municipio serán las que establezca la Ley de Coordinación Fiscal.

CONCEPTO	IMPORTE
Fondo de Aportaciones para la Infraestructura Social Municipal	\$122,487,909.00
Fondo de Aportación para el Fortalecimiento de los Municipios y de las Demarcaciones Territoriales del Distrito Federal	\$42,868,304.00

Ingreso anual estimado por este artículo: **\$165,356,213.00**

Artículo 45. Los ingresos federales por convenios los constituyen los ingresos que se reciban por actividades de administración fiscal que realicen o ejerzan las autoridades fiscales de las Entidades o de los Municipios cuando así se pacte expresamente con el Gobierno Federal, por conducto de la Secretaría de Hacienda y Crédito Público y/o los gobiernos de las entidades que se hubieran adherido al Sistema Nacional de Coordinación Fiscal.

I. Ingresos Federales por convenio

Ingreso anual estimado por esta fracción: **\$0.00**

II. Incentivos derivados de la colaboración fiscal.

Ingreso anual estimado por esta fracción: **\$0.00**

III. Fondos Distintos de Aportaciones.

Ingreso anual estimado por esta fracción: \$0.00

Ingreso anual estimado por este artículo: \$0.00

Sección Octava

Transferencias, Asignaciones, Subsidios y Otras Ayudas

Artículo 46. Las Transferencias, Asignaciones, Subsidios y Subvenciones que recibirá el Municipio serán las asignaciones destinadas en forma directa o indirecta a los sectores público, privado y externo, organismos y empresas paraestatales apoyos como parte de su política económica social, de acuerdo a las estrategias y prioridades de desarrollo para el sostenimiento y desempeño de sus actividades:

I. Transferencias y Asignaciones.

Ingreso anual estimado por esta fracción: \$0.00

II. Subsidios y Subvenciones.

Ingreso anual estimado por esta fracción: \$0.00

Ingreso anual estimado por este artículo: \$0.00

Sección Novena

Ingresos Derivados de Financiamiento

1538

Artículo 47. Son Ingresos derivados de Financiamiento, los empréstitos internos o externos que se contraten en términos de la deuda pública del Estado.

I. Endeudamiento Interno

Ingreso anual estimado por esta fracción: \$0.00

II. Endeudamiento Externo

Ingreso anual estimado por esta fracción: \$0.00

III. Financiamiento interno.

Ingreso anual estimado por esta fracción: \$0.00

Ingreso anual estimado por este artículo: \$0.00

Sección Decima

Disposiciones Generales y Estímulos Fiscales

Artículo 48. Para el ejercicio fiscal 2021 se establecen las siguientes disposiciones generales y estímulos fiscales.

- I. De las disposiciones generales aplicables en el Municipio de Amealco de Bonfil, Querétaro, para el ejercicio 2021, se establece lo siguiente:
 1. Las dependencias que presten servicios u otorguen el uso o goce, aprovechamiento o explotación de bienes, serán los responsables de la determinación del monto de los Derechos que correspondan. La autoridad municipal competente para la prestación del servicio que corresponda, será la facultada para determinar el importe de los derechos que hayan sido fijados en el rango de cobro previsto en la presente Ley.
 2. Cuando no se cubran las contribuciones, aprovechamientos y las devoluciones a cargo del fisco municipal y no se paguen en la fecha establecida en las disposiciones fiscales, el importe de las mismas se actualizará desde el mes en que se debió hacer el pago y hasta que el mismo se efectúe, apegándose para su cálculo a lo dispuesto en el Código Fiscal del Estado de Querétaro. Las cantidades actualizadas conservan la naturaleza jurídica que tenían antes de la actualización.
 3. La dependencia encargada de las Finanzas Públicas, podrá auxiliarse de terceros, para el ejercicio de las facultades del cobro persuasivo y coactivo.
- II. De acuerdo a lo establecido en la Sección Primera de los Impuestos de la presente Ley, se establecen los siguientes estímulos fiscales:
 1. En ningún caso el importe anual a pagar por concepto de Impuesto Predial será menor a la cantidad de 1.25 UMA
 2. El pago del Impuesto Predial podrá hacerse por anualidad anticipada hasta el término del primer bimestre de cada año, teniendo como reducciones al importe total del impuesto, el 20% en el mes de enero y el 8% en el mes de febrero. El presente estímulo fiscal será de aplicación a todas las personas físicas y morales independientemente de la medida del inmueble y del número de inmuebles con que cuenten.
 3. Las personas pensionadas, jubiladas, adultas mayores y/o discapacitadas, que soliciten la reducción en el pago de su Impuesto Predial, se sujetarán a lo dispuesto en los artículos 24 y 25 de la Ley de Hacienda de los Municipios del Estado de Querétaro.

4. Las personas que acrediten ser propietarios o poseedores de solares regularizados mediante el Programa de Certificación de Derechos Ejidales y Titulación de Solares (PROCEDE) o de predios regularizados por la Comisión para la Regularización de la Tenencia de la Tierra (CORETT), cuando se trate del primer registro al padrón catastral pagarán 1.25 UMA por concepto de Impuesto Predial, que incluye el ejercicio fiscal en curso, así como los anteriores que se adeuden, sin multas ni recargos, siempre y cuando sea solicitado por el propietario antes de realizar el pago y éste se realice de forma anualizada en el ejercicio fiscal que transcurre.
 5. Cuando se trate de bienes inmuebles destinados únicamente a casa habitación ubicados en el perímetro de zonas declaradas monumentos históricos, cuyo mantenimiento, conservación o restauración, se realice con recursos de los propietarios de dichos inmuebles, a solicitud de éstos, se otorgará un descuento del 35%, en el pago de este impuesto predial durante el presente ejercicio fiscal, debiendo sujetarse a los siguientes criterios:
 - a) Elaborar formato de solicitud con firma autógrafa del titular del predio o en su defecto de su representante legalmente acreditado con poder notarial o carta poder.
 - b) Estar al corriente en sus pagos de impuesto predial del ejercicio inmediato anterior.
 - c) Presentar ante la Dependencia Encargada de las Finanzas Públicas Municipales del Municipio, el dictamen técnico actual favorable que expida la Delegación del Instituto Nacional de Antropología e Historia en el Estado de Querétaro.
 - d) Anexar copia simple de identificación oficial del titular o de su representante legalmente acreditado y/o copia simple del acta constitutiva en caso de personas morales.
- III. De acuerdo a lo establecido en la Sección Tercera de los Derechos de la presente Ley, se establecen los siguientes estímulos fiscales:
1. Se faculta a las autoridades fiscales municipales para que cuando se trate de familiares hasta tercer grado en línea directa la cesión de derechos que se menciona en el Artículo 32 fracción II punto 2 se considerara un cobro de 30 a 50 UMA por el mismo.

TRANSITORIOS

Artículo Primero. La presente Ley entrará en vigor el 1 de enero del 2021.

Artículo Segundo. Cualquier disposición expedida con anterioridad y que se oponga a la presente Ley, queda derogada.

Artículo Tercero. Las tarifas en cuanto a montos y plazos estarán sujetas a lo dispuesto por la presente Ley.

Artículo Cuarto. Cuando de las normas legales se denominen ingresos de libre disposición, se entenderán los ingresos locales y las participaciones federales, así como los recursos que, en su caso, se reciban del fondo de estabilización de los ingresos de las entidades federativas en términos del artículo 19 de la Ley Federal de Presupuesto y Responsabilidad Hacendaria y cualquier otro recurso que no esté destinado a un fin específico.

Artículo Quinto. Para efecto de lo señalado en los artículos 43 y 44 de la presente Ley, se tendrá en definitiva lo establecido por el Poder Ejecutivo del Estado de Querétaro, en relación con los montos que se establezcan conforme a la Ley de Coordinación Fiscal, la Ley de Coordinación Fiscal Estatal Intermunicipal del Estado de Querétaro y la Ley que Fija las Bases, Montos y Plazos conforme a las cuales se distribuirán las Participaciones Federales correspondientes a los Municipios del Estado de Querétaro, para el Ejercicio Fiscal 2021.

Artículo Sexto. Para lo señalado en materia de ingresos derivados de financiamiento en la presente Ley, se deberá observar lo establecido en la Ley de Disciplina Financiera de las Entidades Federativas y los Municipios.

Artículo Séptimo. Para la determinación y pago de las contribuciones y sus accesorios, las cantidades correspondientes se ajustarán al múltiplo de cincuenta centavos más próximo, inferior o superior, según corresponda.

Artículo Octavo. Una vez agotado todo procedimiento administrativo de recuperación, se faculta a las autoridades fiscales municipales para que lleven a cabo la cancelación de los créditos fiscales municipales cuyo cobro les corresponde efectuar, en los casos en que exista imposibilidad práctica y material de cobro. Se considera que existe imposibilidad práctica de cobro, entre otras, cuando los deudores no tengan bienes embargables, el deudor hubiere fallecido o desaparecido sin dejar bienes a su nombre o cuando por sentencia firme hubiere sido declarado en quiebra. Se considera que existe imposibilidad material para efectuar el cobro, cuando exista cambio de situación jurídica tanto del sujeto pasivo como del objeto generador de la contribución.

Artículo Noveno. Para el ejercicio fiscal 2021, el Impuesto Predial que resulte de aplicar los valores de suelo y construcción y la tarifa correspondiente, no sufrirá incremento respecto del impuesto causado en el ejercicio fiscal 2020. Se exceptúan de lo anterior, aquellos inmuebles que hayan incrementado su valor por sufrir modificaciones físicas, cambio de uso de suelo o cambio de situación jurídica.

Artículo Décimo. En la aplicación del artículo 35, fracción VIII, mientras no se suscriba el convenio de coordinación para que el municipio asuma la función de servicio de Catastro, esta continuará prestándose por el Poder Ejecutivo del Estado de Querétaro, en los términos que señala la normatividad vigente.

Artículo Decimoprimer. Para el ejercicio fiscal 2021, el Servicio de Agua Potable y Alcantarillado, seguirá prestándose por la Comisión Estatal de Aguas, organismo que pagará los derechos respectivos en los términos que señale el Código Urbano del Estado de Querétaro y el Decreto por el que se crea la Comisión Estatal de Aguas, aplicándose las tarifas vigentes.

Artículo Decimosegundo. A partir del ejercicio fiscal 2021, cuando el cobro de las contribuciones municipales se establezca en UMA, se entenderá como Unidades de Medida y Actualización y su valor diario vigente será el que fije la autoridad competente. El valor mensual de la UMA se calculará multiplicando su valor diario por 30.4 veces y su valor anual se calcula multiplicando su valor mensual por 12.

ANEXOS

CRITERIOS GENERALES PARA LA FORMULACION DE LA LEY DE INGRESOS PARA EL MUNICIPIO DE AMEALCO DE BONFIL, QUERÉTARO, PARA EL EJERCICIO FISCAL 2021

Con fundamento en lo dispuesto por el artículo 18 de la Ley de Disciplina Financiera de las Entidades Federativas y los Municipios, enseguida se presentan las directrices que servirán para establecer, tanto los objetivos, estrategias y metas relativos a la formulación de la Ley de Ingresos del Municipio de Amealco de Bonfil, Querétaro, para el Ejercicio Fiscal 2021, así como para identificar y describir

los riesgos relevantes presentes para las finanzas públicas municipales, a fin de dar cumplimiento a los requerimientos establecidos por la Ley de Disciplina Financiera.

ELEMENTOS RAZONABLES Y OBJETIVOS QUE SE CONSIDERARON PARA LA FORMULACIÓN DEL PRESENTE INSTRUMENTO JURÍDICO.

A. Antecedentes

El mundo atraviesa por una situación atípica en materias sanitaria y económica debido a la pandemia Covid-19, generada por el virus SARS-CoV2, enfermedad cuyo efecto colateral ha sido una repercusión negativa y directa sobre la economía mundial, denominada por los economistas como “la primer contracción económica global por diseño”, y en esas condiciones, afectaciones a la economía de nuestro país.

Por lo que a efecto de exponer con mayor precisión las proyecciones de la presente Ley de Ingresos para el Municipio de Amealco de Bonfil, Querétaro, para el ejercicio fiscal 2021, es necesario acudir a la exposición y análisis de:

1. El entorno macroeconómico,
2. El contexto de la economía nacional: escenario mexicano actual y futuro que prevén los Criterios Generales de Política Económica; y por último,
3. Las consideraciones de ser el 2021 un año de transición de gobierno en los niveles estatal y municipal.

B. Entorno macroeconómico por COVID-19

Como se ha mencionado ut supra, la situación económica mundial enfrenta hoy día un reto sin antecedentes, como resultado de la pandemia: una desaceleración global superior a la esperada.

Los Estados del mundo han implementado políticas que permitan mitigar la enfermedad; sin embargo, medidas como el aislamiento han generado una desaceleración en la actividad económica y un escenario de incertidumbre nunca antes conocido.

El Fondo Monetario Internacional prevé una recesión mundial del 3.0% en el año 2020 y un repunte del 5,8% en el año 2021.

Con datos del Banco Mundial, la economía presenta una drástica contracción por lo que se reducirá en un 5.2% en 2020; esto, derivado de las medidas de confinamiento que se tomaron para contener el avance de la pandemia.

Es por ello que la Comisión Económica Para América Latina y el Caribe (CEPAL) considera que las políticas fiscales deberán contribuir, en la medida de lo posible, a la reactivación económica basada en un sistema de tributación progresiva y eficiente, y de un gasto público efectivo y equitativo.

Por su parte, la Secretaría de Hacienda y Crédito Público, a través de los Criterios Generales de Política Económica, considera que el entorno macroeconómico está sujeto a diversos riesgos tanto al alza como a la baja:

1. Al alza: el descubrimiento de una vacuna para el COVID-19 que permita una reapertura amplia en los primeros meses del año, así como una mayor inversión derivando en la disipación de la incertidumbre en los mercados financieros y la relocalización de empresas para aprovechar las ventajas competitivas del Tratado entre México, Estados Unidos y Canadá (T-MEC)
2. A la baja: reactivación interna más lenta que la anticipada y una recuperación menor que la esperada para Estados Unidos de América.

C. Contexto en la economía nacional: escenario actual y futuro que prevén los Criterios Generales de Política Económica.

En México, el brote de la enfermedad se dio en el primer trimestre del año 2020; reportándose el primer caso el día 27 de febrero y la primera defunción el día 18 de marzo.

Por tal razón, a partir de esa fecha el Gobierno Federal inició la implementación de medidas sanitarias para contraer la enfermedad. Fue por ello que el 23 de marzo, se implementó la “Jornada Nacional de Sana Distancia”, con la cual se pretendía frenar el avance de la pandemia. Sin embargo, derivado de la naturaleza de tal medida sanitaria, hubo un impacto adverso en la economía al ser

restringida significativamente la movilidad de las personas, parando los procesos productivos, las cadenas de suministro y el consumo, y derivado de ello, la contracción la economía.

Con datos de la Secretaría de Salud del Gobierno Federal, hasta el día 20 de noviembre se tiene una cifra acumulada de 100,823 defunciones.

Ahora bien, de acuerdo con los Criterios Generales de Política Económica, se prevé para el próximo año una reactivación de la economía, misma que inició en la segunda parte del año 2020 a medida que las unidades productivas se adecuan a la “nueva normalidad” para remover de manera paulatina las medidas de confinamiento.

Asimismo, la entrada en vigor del Tratado entre México, Estados Unidos y Canadá (T-MEC) permitirá que la economía tenga una recuperación importante y se espera que en 2021 el valor real del Producto Interno Bruto de México registre una expansión anual de entre 3.6% y 5.6%.

Por último, se vislumbra que la economía mexicana pueda restablecerse conforme al avance de la reapertura ordenada de las actividades económicas y que éstas encuentren y se adapten a nuevas maneras de desarrollar la actividad económica de manera segura.

D. 2021, año de transición

Uno de los elementos que se tomaron en cuenta para la elaboración del presente instrumento jurídico, es la consideración del ejercicio fiscal 2021 como un año electoral Local y Federal, a través del cual se renovará la Gobernatura del Estado, se elegirán los 18 Ayuntamientos, así como renovación del Congreso Local y de la Cámara de Diputados.

Es por ello que para el referido ejercicio, algunas contribuciones se verán afectadas; tal es el caso de las contribuciones de mejoras; pues dada su naturaleza, tienen relación directa con la veda electoral; por lo que se estima una caída en su recaudación.

Sin embargo, el manejo responsable y eficiente, así como la planeación y la austeridad de las finanzas públicas del municipio, permitirá la continuidad de los planes, proyectos y programas del mismo.

AMEALCO DE BONFIL, QUERÉTARO

Con estadísticas de la “Base de Datos Estatal COVID-19” publicada por la Secretaría de Salud de Gobierno del Estado, se tienen hasta el 22 de noviembre de 2020, 61 casos activos de COVID-19 en el Municipio de Amealco de Bonfil, Querétaro; lo que representa un 0.94% del total de la población; misma que de acuerdo al último censo publicado por INEGI en el año 2010, era de 62,197 habitantes, de los cuales 32,355 son mujeres y 29,842 son hombres.

Mapa de casos activos COVID-19: 22 DE NOVIEMBRE 2020 ¹

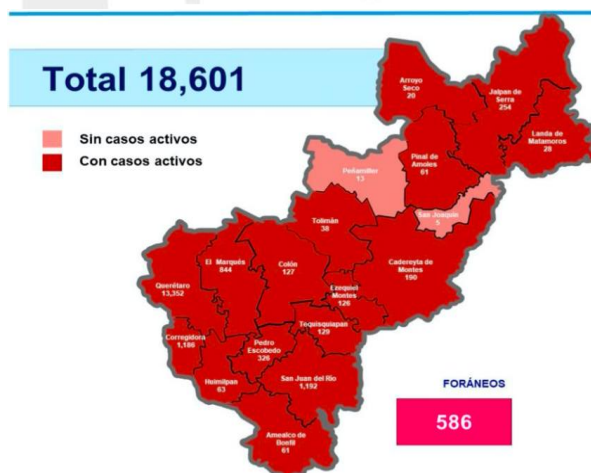

¹ Fuente: Base de Datos Estatal COVID-19, SINAVE al 21 de noviembre 2020.

Por lo anterior se aprecia que el gobierno municipal empleó y concientizó a la ciudadanía sobre adoptar las medidas sanitarias preventivas para evitar la propagación de la enfermedad; sin embargo, la afectación no pudo ser detenida totalmente.

DIRECTRICES DE LA LEY DE INGRESOS

A continuación, se exponen los motivos, justificaciones y argumentos que, de manera enunciativa y no limitativa, sirvieron de base para optar por la política fiscal que se expone.

Finanzas públicas municipales y Política fiscal

El municipio de Amealco de Bonfil, Querétaro, enfrenta un desafío a la administración tributaria ante la “nueva normalidad” y los estragos económicos que ha traído consigo el COVID-19. Es por ello que, de manera responsable, continúa implementando una política fiscal tributaria prudente y conservadora, acorde al contexto internacional y nacional y diseñada a una “adaptación a la trayectoria de la pandemia”.

Esta política comprende medidas orientadas para proteger la liquidez de los contribuyentes más vulnerables, pero sin dejar de velar por el bien común del municipio y cuidando las premisas constitucionales de una tributación justa, proporcional y equitativa.

Para ello, las proyecciones de finanzas públicas de la Ley de Ingresos para el Municipio de Amealco de Bonfil, Querétaro, para el ejercicio fiscal 2021, se basan en las estimaciones formuladas por la Secretaría de Hacienda y Crédito Público en los Criterios Generales de Política Económica, así como en los objetivos del Banco de México con datos del Informe Trimestral abril - junio 2020.

Los cálculos utilizados son:

1. Una tasa de crecimiento del Producto Interno Bruto de 4.6%.
2. Una inflación de 3.0%, en congruencia con las proyecciones del Banco de México.

Para el ejercicio fiscal 2021 se tiene proyectado que los ingresos presupuestarios totales asciendan a \$346,492,917.00 (TRESCIENTOS CUARENTA Y SEIS MILLONES CUATROCIENTOS NOVENTA Y DOS MIL NOVECIENTOS DIECISIETE PESOS 00/100 M.N.), lo que representa un incremento a lo estimado en la Ley de Ingresos del ejercicio fiscal inmediato anterior.

No pasa desapercibido, que existen caídas en las estimaciones de algunos impuestos, como lo es en tratándose del impuesto predial; disminuciones en derechos, contribuciones de mejoras, productos y aprovechamientos.

Tendencia a la baja que encuentra su origen por un lado en razón del contexto de la enfermedad, donde los contribuyentes optarán por priorizar gastos de primera necesidad, dejando a un lado el cumplimiento a sus obligaciones fiscales; y por otro lado, deviene la incertidumbre que generan los comicios electorales.

De igual manera, en el sector turístico se prevé una caída a consecuencia de las medidas sanitarias. Así lo sustenta la estadística proporcionada por la Dirección de Turismo del Municipio, la cual refiere que el turismo disminuyó un 35% desde que se detectó el primer caso de coronavirus en México; esto, a finales de febrero del 2020.

Información que refiere que durante los 3 primeros meses posteriores (marzo, abril y mayo), el turismo disminuyó en porcentajes alarmantes y por ende el ingreso económico derivado del turismo decreció un 85%.

Los prestadores de servicios turísticos cerraron sus negocios, excepto los que distribuyen productos de primera necesidad; esto provocó el cierre definitivo de por lo menos 5 tipos de establecimientos: el sector hotelero, las operadoras de tours, las agencias de viajes, entre otros, fueron los más afectados por la pandemia.

Conviene reiterar, que se continuará ejecutando una gestión pública enfocado a mitigar los desafíos globales y nacionales que se exigen en la actualidad.

Riesgos relevantes

Se consideran las siguientes posibilidades de riesgo:

1. Que el comportamiento se vea afectado debido a la incertidumbre en la economía mundial y nacional.

2. Que el sistema de vacunación por COVID-19 no se lleve a cabo de manera temprana y con ello se prolongue el tiempo de pandemia.
3. Se presente un alza en el trayecto y evolución de la enfermedad, que conlleve a implementar nuevamente las medidas de confinamiento y distanciamiento social, condicionando de manera negativa la actividad económica y con ello, dejando de percibirse algunas contribuciones.
4. El surgimiento de la brecha fiscal con motivo de la pandemia: donde las contribuciones proyectadas no se recaben durante el ejercicio 2021, debido a que el contribuyente opte por proteger su liquidez y, por ende, no haga frente a sus obligaciones tributarias.
5. El surgimiento de la brecha fiscal por ser el 2021 un año de transición: donde las contribuciones proyectadas no se recaben durante el ejercicio 2021, debido a que el contribuyente se encuentre en espera de lo que pasará con los resultados de los comicios, propiciando un clima de incertidumbre frente a los resultados electorales y el contribuyente no asuma riesgos.

Acciones para enfrentar los riesgos

Las políticas de ética en el manejo responsable y eficiente, así como la planeación y la austeridad de las finanzas públicas del municipio, permitirán la continuidad de los planes, proyectos y programas del mismo. A esto contribuye que Amealco de Bonfil, Querétaro, se encuentra en un nivel de endeudamiento CERO.

Lo anterior significa que la administración de los recursos se apegará a los principios que establecen la Ley de Disciplina Financiera de las Entidades Federativas y los Municipios y la Ley para el Manejo de los Recursos Públicos del Estado de Querétaro; es decir: con legalidad, honestidad, eficacia, eficiencia, economía, racionalidad, austeridad, transparencia, control y rendición de cuentas.

Objetivos anuales

1. Persiste el compromiso firme de NO crear nuevos impuestos.
2. Mantener al Municipio de Amealco de Bonfil, Querétaro como un estado en semáforo verde por endeudamiento cero, tal y como se visualiza en el 2do. Trimestre 2020 del Sistema de Alertas, publicado el 28 de agosto de 2020.
3. Continuar ejecutando el Plan Municipal de Desarrollo 2019-2021 y adecuándolo a las exigencias actuales el Eje V respecto del "Buen Gobierno", para lograr una gestión pública eficaz, eficiente, transparente y austera, con la cual se financie el desarrollo y éste se traduzca en mejor calidad de vida para la población.
4. Persistir en la aplicación de reglas presupuestarias en pro de lograr un balance presupuestario sostenible.

Estrategias

1. Gestión fiscal eficiente de las finanzas públicas, basada en la planeación y la presupuestación para lograr el desarrollo del municipio.
2. Aplicación de las reglas fiscales que permitan mantener la disciplina, sostenibilidad y transparencia de la política fiscal.
3. Las políticas públicas del municipio se adecuan a la evolución en la trayectoria de la pandemia COVID-19.
4. Fomento en el cumplimiento de las obligaciones fiscales, a través del cual los contribuyentes tengan mayor participación y responsabilidad.
5. Ejecutar medidas y/o sistemas que fortalezcan la recaudación, donde las TIC'S (Tecnologías de la Información) sean una herramienta para potenciar la recaudación.

Por último, es importante destacar que el Municipio de Amealco de Bonfil, Querétaro; ha recurrido para la captación de ingresos, en primer lugar, a sus fuentes ordinarias; sin embargo, a efecto de promover la estabilidad de las finanzas públicas, se considera en la presente Ley de Ingresos, un numerario por concepto de "Financiamiento Propio"; concepto que de acuerdo al artículo 53 Bis de la Ley para el Manejo de los Recursos Públicos del Estado de Querétaro, se considera de libre disposición.

En esas condiciones, estos recursos permiten al municipio iniciar el ejercicio fiscal 2021 con una base económica sostenida, generados por la implementación de una política fiscal donde la racionalidad y la austeridad han sido premisas clave.

Formato 7a) Proyecciones de Ingresos - LDF

Municipio de Amealco de Bonfil, Querétaro Proyecciones de Ingresos (PESOS) (CIFRAS NOMINALES)		
Concepto	2021 Año en Cuestión (de iniciativa de ley)	Año 2022
1. Ingresos de Libre Disposición (1=A+B+C+D+E+F+G+H+I+J+K+L)	\$159,584,036.00	\$170,277,886.00
A. Impuestos	\$18,662,643.00	\$19,595,775.00
B. Cuotas y Aportaciones de Seguridad Social	-	-
C. Contribuciones de Mejoras	\$1,500,002.00	\$6,000,000.00
D. Derechos	\$14,175,568.00	\$15,984,345.00
E. Productos	\$70,002.00	\$80,000.00
F. Aprovechamientos	\$695,005.00	\$2,805,005.00
G. Ingresos por ventas de Bienes y Prestación de Servicios	-	-
H. Participaciones	\$124,480,817.00	\$125,812,761.00
I. Incentivos Derivados de la Colaboración Fiscal	-	-
J. Transferencias y Asignaciones	-	-
K. Convenios	-	-
L. Otros Ingresos de Libre Disposición	-	-
2. Transferencias Federales Etiquetadas (2=A+B+C+D+E)	\$165,356,213.00	\$167,009,775.00
A. Aportaciones	\$165,356,213.00	\$167,009,775.00
B. Convenios	-	-
C. Fondos Distintas de Aportaciones	-	-
D. Transferencias, Asignaciones, Subsidios y Subvenciones, y Pensiones y jubilaciones	-	-
E. Otras Transferencias Federales Etiquetadas	-	-
3. Ingresos Derivados de Financiamiento (3=A)	\$21,552,667.00	-
A. Ingresos Derivados de Financiamientos	\$21,552,667.00	-
4. Total de Ingresos Proyectados (4=1+2+3)	\$346,492,917.00	\$337,287,661.00

Concepto	2021	Año 2022
	Año en Cuestión (de iniciativa de ley)	
Datos Informativos		
1. Ingresos Derivados de Financiamiento con Fuente de Pago de Recursos de Libre Disposición	\$21,552,667.00	-
2. Ingresos Derivados de Financiamiento con Fuente de Pago de Transferencias Federales Etiquetadas	-	-
3. Ingresos Derivados de Financiamiento (3=1+2)	\$21,552,667.00	-

Formato 7 c) Resultados de Ingresos – LDF

Municipio de Amealco de Bonfil, Querétaro
Resultados de Ingresos – LDF
(PESOS)

Concepto	Año 1 (2019)	2020
		Año del Ejercicio Vigente ²
1. Ingresos de Libre Disposición (1=A+B+C+D+E+F+G+H+I+J+K+L)	\$166,907,637.00	\$161,987,855.00
A. Impuestos	\$15,443,690.00	\$16,997,980.00
B. Cuotas y Aportaciones de Seguridad Social	-	-
C. Contribuciones de Mejoras	\$7,317,980.00	\$4,412,085.00
D. Derechos	\$13,995,105.00	\$12,870,300.00
E. Productos	\$2,934,964.00	\$1,962,862.00
F. Aprovechamientos	\$3,483,653.00	\$651,574.00
G. Ingresos por ventas de Bienes y Prestación Servicios	-	-
H. Participaciones	\$123,692,030.00	\$125,093,050.00
I. Incentivos Derivados de la Colaboración Fiscal	-	-
J. Transferencias y Asignaciones	-	-
K. Convenios	-	-
L. Otros Ingresos de Libre Disposición	\$40,215.00	\$4.00
2. Transferencias Federales Etiquetadas (2=A+B+C+D+E)	\$219,306,661.00	\$248,796,344.00
A. Aportaciones	\$158,595,427.00	\$167,121,750.00
B. Convenios	\$60,711,234.00	\$81,674,594.00
C. Fondos Distintas de Aportaciones	-	-
D. Transferencias, Asignaciones, Subsidios y Subvenciones, y Pensiones y Jubilaciones	-	-

Concepto	Año 1 (2019)	2020
		Año del Ejercicio Vigente ²
E. Otras Transferencias Federales Etiquetadas	-	-
3. Ingresos Derivados de Financiamiento (3=A)	-	-
A. Ingresos Derivados de Financiamiento	-	-
4. Total de Ingresos Proyectados (4=1+2+3)	\$386,214,298.00	\$410,784,199.00
Datos Informativos	-	-
1. Ingresos Derivados de Financiamiento con Fuente de Pago de Recursos de Libre Disposición	-	-
2. Ingresos Derivados de Financiamiento con Fuente de Pago de Transferencias Federales Etiquetadas	-	-
3. Ingresos Derivados de Financiamiento (3=1+2)	-	-
¹ Los importes corresponden al momento contable de los ingresos devengados. ² Los importes corresponden a los ingresos devengados al cierre trimestral más reciente disponible y estimado para el resto del ejercicio.		

Atentamente

“Amealco, Cultura y Desarrollo”

Ing. Rosendo Anaya Aguilar

Presidente Municipal Constitucional

En uso de la voz el Lic. Juan Carlos Álvarez Montaña, Secretario del Ayuntamiento, pregunta a los presentes si existe observación alguna al acuerdo propuesto, y al no haber observación alguna se somete a votación económica, siendo aprobado por unanimidad con diez votos a favor. -----

SE EXTIENDE LA PRESENTE COPIA CERTIFICADA PARA LOS EFECTOS LEGALES A QUE HAYA LUGAR, EL TREINTA DE NOVIEMBRE DE DOS MIL VEINTE, EN LA CIUDAD DE AMEALCO DE BONFIL, QRO.-----

-----DOY FE-----

**ATENTAMENTE
“AMEALCO, CULTURA Y DESARROLLO”**

**LIC. JUAN CARLOS ÁLVAREZ MONTAÑO
SECRETARIO DEL AYUNTAMIENTO**

Rúbrica

